

# PLAN SAPLA – 2026

PLAN DE SALVAMENTO EN PLAYAS  
DEL PRINCIPADO DE ASTURIAS-2026



SERVICIO DE  
EMERGENCIAS  
DEL PRINCIPADO  
DE ASTURIAS



## PLAN SAPLA 2026

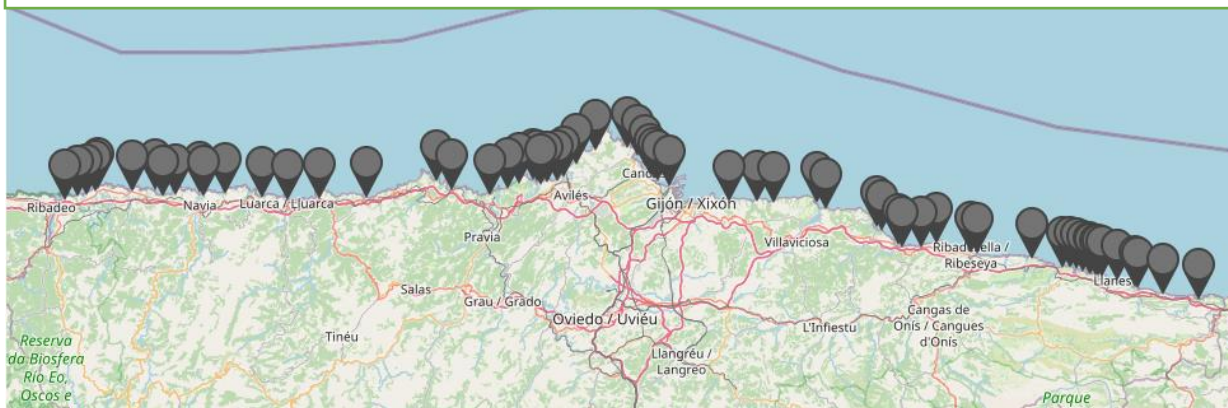

SERVICIO DE  
EMERGENCIAS  
DEL PRINCIPADO  
DE ASTURIAS

**PLAN DE SALVAMENTO  
EN PLAYAS DEL  
PRINCIPADO DE ASTURIAS 2026**

## PLAN DE SALVAMENTO EN PLAYAS DEL PRINCIPADO DE ASTURIAS 2026

<b>INTRODUCCIÓN</b> .....	<b>4</b>
<b>CAPÍTULO I: OBJETO, ALCANCE Y MARCO LEGAL DEL PLAN SAPLA</b> .....	<b>5</b>
OBJETIVOS GENERALES .....	6
ÁMBITO DE APLICACIÓN .....	6
ÉPOCA DE APLICACIÓN .....	7
MARCO LEGAL .....	8
RELACIÓN DE SIGLAS .....	13
<b>CAPÍTULO II: INFORMACIÓN TERRITORIAL</b> .....	<b>14</b>
CARACTERÍSTICAS DE LA COSTA ASTURIANA .....	15
COSTA OCCIDENTAL .....	15
COSTA CENTRAL .....	16
COSTA ORIENTAL .....	16
<b>CAPÍTULO III: ANÁLISIS DE RIESGO</b> .....	<b>17</b>
DESCRIPCIÓN DE RIESGOS .....	18
LOCALIZACIÓN GEOGRÁFICA DEL RIESGO .....	18
CATEGORÍA ESPECIAL .....	19
CATEGORÍA 1 .....	20
CATEGORÍA 2 .....	21
CATEGORÍA 3 .....	22
ANÁLISIS DE CONSECUENCIAS .....	24
<b>CAPÍTULO IV: ESTRUCTURA, ORGANIZACIÓN Y FUNCIONES</b> .....	<b>25</b>
1.- ESTRUCTURA DE DIRECCIÓN Y COORDINACIÓN .....	27
1.1. Centro de Coordinación Operativa – CECOP .....	27
1.2. Centro de Coordinación Operativa Integrado- CECOPI .....	28
1.3. Dirección del plan .....	28
1.4. Comité de Dirección .....	29
1.5. Gabinete de Información .....	30
1.6. Comité Asesor .....	30
1.7. Centro de Coordinación de Emergencias – CCE-112 .....	31
2. ESTRUCTURA OPERATIVA - GRUPOS DE ACCIÓN .....	32

---

PUESTO DE MANDO AVANZADO (PMA) .....	32
GRUPOS DE ACCIÓN: .....	33
1. Grupo de intervención. ....	33
2. Grupo sanitario.....	34
3. Grupo de apoyo técnico. ....	34
4. Grupo de orden. ....	35
5. Grupo logístico. ....	36
<b>CAPÍTULO V: OPERATIVIDAD .....</b>	<b>37</b>
ORGANIZACIÓN DE LA INFORMACIÓN .....	38
FASE DE ALERTA Y SEGUIMIENTO O PREEMERGENCIA .....	39
SITUACIÓN 0.....	40
FASE DE EMERGENCIA.....	40
SITUACIÓN 1.....	41
SITUACIÓN 2.....	42
SITUACIÓN 3.....	43
FASE DE RECUPERACIÓN .....	43
DECLARACIÓN DE SITUACIONES EN FASE DE EMERGENCIA .....	43
DELIMITACIÓN DE LAS ÁREAS DE RIESGO.....	44
<b>CAPÍTULO VI: INFORMACIÓN A LA POBLACIÓN .....</b>	<b>45</b>
INFORMACIÓN PREVENTIVA .....	46
MEDIDAS DE AUTOPROTECCIÓN .....	46
INFORMACIÓN EN EMERGENCIA .....	47
INFORMACION POST-EMERGENCIA.....	47
<b>CAPÍTULO VII: MEDIOS Y RECURSOS.....</b>	<b>48</b>
<b>CAPÍTULO VIII: IMPLANTACIÓN Y MANTENIMIENTO DEL PLAN .....</b>	<b>51</b>
REVISIÓN Y ACTUALIZACIÓN DEL PLAN. ....	52
IMPLANTACIÓN .....	53
MANTENIMIENTO .....	53

---

## ANEXOS

<b>Anexo I</b>	Tipo de cobertura / Inventario de playas
<b>Anexo II</b>	Recursos humanos
<b>Anexo III</b>	Recursos materiales
<b>Anexo IV</b>	Equipamiento personal de los socorristas
<b>Anexo V</b>	Estructura operativa
<b>Anexo VI</b>	Protocolos
<b>Anexo VII</b>	Normas de funcionamiento
<b>Anexo VIII</b>	Formularios
<b>Anexo IX</b>	Tríptico: medidas de prevención
<b>Anexo X</b>	Directorio telefónico y de información
<b>Anexo XI</b>	Condiciones de la autorización del uso de bienes de SEPA

## INTRODUCCIÓN

El Plan de Salvamento en Playas del Principado de Asturias (PLAN SAPLA) se configura para la salvaguarda de la vida humana en el ámbito de las playas del litoral asturiano. Su objetivo principal es garantizar la cobertura de aquellas emergencias o incidencias que puedan surgir en las playas de su litoral. Estas emergencias o incidencias pueden estar derivadas de las características físicas de las playas y/o como consecuencia de la masiva afluencia de usuarios durante la época estival. El Plan pretende el establecimiento de una adecuada coordinación de todos los Servicios Públicos llamados a intervenir y de los distintos dispositivos de intervención en situaciones de emergencia.

En el PLAN SAPLA se integran los Ayuntamientos costeros y el Servicio de Emergencias del Principado de Asturias (SEPA) donde, atendiendo al principio de colaboración y coordinación entre Administraciones y al cumplimiento de la normativa vigente en materia de acceso de la población al conjunto de servicios mínimos de competencia municipal con eficacia y economicidad, se fijan unos protocolos de actuación y de gestión de los servicios de salvamento a cumplir por ambas partes.

Este Plan se puso en marcha en 1991 como consecuencia de una iniciativa de la Junta General del Principado de Asturias. Sus objetivos principales eran complementar los servicios municipales ya existentes en algunas playas con otros de nueva creación puestos en marcha por el Consorcio de Extinción de Incendios, Salvamento y Protección Civil del Principado de Asturias (CEISPA) en colaboración con Cruz Roja Española en Asturias (CRE), e integrar todos esos servicios y los de todos los organismos públicos que intervenían en las labores de Protección Civil y asistencia sanitaria en un dispositivo coordinado que incrementara el rendimiento de los medios disponibles.

Ha ido evolucionando tanto en medios y recursos como en concepto, estando configurado actualmente como un plan de protección civil de carácter especial y estacional, que se actualiza y organiza anualmente entre los Ayuntamientos de la costa asturiana integrados en él y por los servicios autonómicos que ejecutan las funciones de protección civil: SEPA.

A partir de la primera homologación del Plan Territorial de Protección Civil del Principado de Asturias (PLATERPA) en octubre del año 2000, el Plan SAPLA se integró como un plan especial en el mismo, adaptando su esquema orgánico-funcional, de acuerdo con las directrices establecidas en él.

El Plan SAPLA se activa con carácter estacional durante la época estival. Anualmente es revisado por los organismos implicados en el desarrollo del mismo (Ayuntamientos costeros y SEPA), con el fin de actualizar el dispositivo de medios, el análisis de riesgos, las obligaciones económicas de las partes y el esquema organizativo.

El documento del Plan SAPLA 2026 ha sido revisado y aprobado en reunión celebrada el 14 de abril de 2026 entre representantes del SEPA y de los Ayuntamientos costeros integrados en el PLAN SAPLA.

## CAPÍTULO I: OBJETO, ALCANCE Y MARCO LEGAL DEL PLAN SAPLA

## **OBJETIVOS GENERALES**

El Objetivo del Plan es garantizar la cobertura de todas las emergencias que pueden surgir en las playas del Principado de Asturias, tanto las derivadas de sus características físicas, como las que son consecuencia de la masiva afluencia de usuarios durante la época estival. El Plan pretende así el establecimiento de la adecuada coordinación de todos los servicios públicos llamados a intervenir y los distintos dispositivos de intervención en situaciones de emergencia. El dispositivo se organiza tanto para los distintos tipos de emergencias ordinarias, como para aquellas consideradas de Protección Civil o catástrofes. El Plan pretende también fomentar y divulgar las medidas de prevención y autoprotección de los usuarios de las playas.

Específicamente los objetivos son:

- Rescate de bañistas en peligro de ahogamiento.
- Asistencia sanitaria a los usuarios de las playas.
- Evacuación de heridos o enfermos.
- Prevenir a los bañistas sobre riesgos innecesarios.

## **ÁMBITO DE APLICACIÓN**

El ámbito de aplicación del Plan SAPLA se extiende a las 211 playas que se localizan en los 483 km. de frente costero del Principado de Asturias. Se establecen puestos de salvamento con personal socorrista acuático en 73 playas, que son las clasificadas como categoría especial, categoría 1 y categoría 2. Hay dos niveles de organización:

1. Servicio de salvamento en las playas del Concejo de Gijón, cuya organización corre a cargo del Ayuntamiento de Gijón y que establece puestos de salvamento en 7 playas: El Arbeyal, Poniente, San Lorenzo, Los Mayanes, El Cervigón, Peñarrubia y Estaño. La época de cobertura en sus playas se extiende desde 1 de mayo de 2026 hasta el 14 de octubre de 2026. El SEPA realiza labores de apoyo ante emergencias mediante la movilización de medios ajenos a los adscritos al servicio de salvamento de Gijón cuando éste requiera su intervención, en coordinación con el Centro de Coordinación integral de servicios del Ayuntamiento de Gijón (CCIS), que cuenta con su propia estructura organizativa y operativa.
2. Entre los restantes Ayuntamientos costeros y el SEPA se establece cobertura en el resto del litoral, y puestos de salvamento en 66 playas (61 con servicio diario y 5 con servicio de fin de semana), de acuerdo con su clasificación y con los criterios establecidos en el Plan SAPLA 2026.

## ÉPOCA DE APLICACIÓN

Se trata de un Plan de Emergencia con carácter estacional, aplicado en la época de mayor riesgo, que coincide con la temporada estival, caracterizada por la masiva afluencia de visitantes a las playas.

El Plan SAPLA se activa desde el momento en que hay servicios de salvamento en las playas. La activación supone:

- El inicio de la prestación del servicio de salvamento en las distintas playas de acuerdo con las fechas establecidas en el Plan, que a su vez depende de la clasificación de las playas y las características de cada zona.
- La aplicación de las medidas de coordinación y gestión de emergencias en su caso desde el Centro de Coordinación de Emergencias del SEPA (CCE-112), y el traslado de la alerta a los demás medios y recursos integrados en el Plan (SAMU, Bomberos, Policías Locales, Guardia Civil, etc.)

Las fechas de activación de los puestos de salvamento en las distintas playas adscritas al PLAN SAPLA 2026 figuran en el *anexo I – Tipo de cobertura e inventario de playas*. Con carácter general se resume en:

- Activación del Plan a partir del 1 de junio, fecha en la que se inicia la prestación del servicio de salvamento en las playas urbanas del Concejo de Castrillón.
- Activación escalonada del resto de los puestos de salvamento, estando todos activados durante los meses de julio y agosto.
- Desactivación del Plan el 30 de septiembre, fecha en la que finaliza el retén de salvamento del Concejo de Castrillón.
- En el Concejo de Gijón, se presta servicio de salvamento en playas entre el 1 de mayo y el 14 de octubre (en el mes de mayo se cubren fines de semana y festivos, a partir del 1 de junio el servicio es diario). El SEPA presta apoyo a las emergencias que requieran apoyo a sus medios.

## MARCO LEGAL

- Orden de 31 de julio de 1972 por la que se dictan normas e instrucciones para la seguridad humana en lugares de baño.
- Orden de 14 de junio de 1976 por la que se dictan normas sobre medidas higiénico-sanitarias en perros y gatos de convivencia humana.
- Ley orgánica 4/1981, de 1 de junio, de los estados de alarma, excepción y sitio.
- Ley orgánica 7/1981, de 30 de diciembre, de Estatuto de Autonomía del Principado de Asturias, y sus posteriores reformas: Ley orgánica 3/1991, de 13 de marzo, de reforma del artículo 25.3; Ley orgánica 1/1994, de 24 de marzo, de reforma de los artículos 10, 11, 12, 13 y 18; y Ley orgánica 1/1999, de 5 de enero.
- Ley 7/1985, de 2 de abril, Reguladora de las Bases del Régimen Local, y las siguientes modificaciones: Ley 39/1994 de 30 de diciembre, por la que se modifica el artículo 70.2; la Ley 11/1999, de 21 de abril, de modificación de la ley 7/1985, de 2 de abril, Reguladora de las Bases del Régimen Local, y otras medidas para el desarrollo del Gobierno local, en materia de tráfico, circulación de vehículos a motor y seguridad vial y en materia de aguas; la Ley 27/2013, de 27 de diciembre, de racionalización y sostenibilidad de la Administración Local; Real Decreto Ley 6/2023, de 19 de diciembre, por el que se aprueban medidas urgentes para la ejecución del Plan de Recuperación, Transformación y Resiliencia en materia del servicio público de justicia, función pública, régimen local y mecenazgo.
- Real Decreto 1378/1985, de 1 de agosto, sobre medidas provisionales para la actuación en situaciones de emergencia en los casos de grave riesgo, catástrofe o calamidad pública.
- Ley 22/1988, de 28 de julio, de Costas, modificada por la Ley 2/2013, de 29 de mayo.
- Orden de 16 de diciembre de 1998, por la que se regula el procedimiento abreviado de registro y matriculación de las motos náuticas.
- Resolución de 4 de julio de 1994, de la Secretaría de Estado de Interior, por la que se dispone la publicación del Acuerdo del Consejo de Ministros sobre criterios de asignación de medios y recursos de titularidad estatal a los planes territoriales de Protección Civil.
- Decreto 107/1993, de 16 de diciembre, por el que se aprueban las directrices subregionales de ordenación del territorio para la franja costera.
- Real Decreto 607/1999, de 16 de abril, por el que se aprueba el Reglamento del seguro de responsabilidad civil de suscripción obligatoria para embarcaciones de recreo o deportivas.
- Real Decreto 1837/2000, de 10 de noviembre, por el que se aprueba el Reglamento de inspección y certificación de buques civiles.
- Real Decreto Legislativo 1/2001, de 20 de julio, por el que se aprueba el texto refundido de la Ley de Aguas.
- Ley del Principado de Asturias 8/2001, de 15 de octubre, de regulación del servicio público de atención de llamadas de urgencia y de creación de la entidad pública “112 Asturias”, modificada por Ley 6/2003, de 30 de diciembre, de medidas presupuestarias, administrativas y fiscales (artículo 8).
- Ley del Principado de Asturias 9/2001, de 15 de octubre, de creación de la entidad pública “Bomberos del Principado de Asturias”, modificada por Ley 6/2003, de 30 de diciembre, de medidas presupuestarias, administrativas y fiscales (artículo 9).
- Real Decreto 259/2002, de 8 de marzo, por el que se actualizan las medidas de seguridad en la utilización de las motos náuticas, modificado por Real Decreto

238/2019, de 5 de abril, por el que se establecen habilitaciones anejas a las titulaciones náuticas para el gobierno de las embarcaciones de recreo y se actualizan las medidas de seguridad en la utilización de las motos náuticas.

- Ley del Principado de Asturias 13/2002, de 23 de diciembre, de tenencia, protección y derechos de los animales.
- Orden FOM/1144/2003, de 28 de abril, con las modificaciones introducidas por la Orden FOM/1077/2006, de 29 de marzo, que regula los equipos de seguridad, salvamento, contra incendios, navegación y prevención de vertidos por aguas sucias, que deben llevar a bordo las embarcaciones de recreo.
- Ley 57/2003 de 16 de diciembre, de medidas para la modernización del gobierno local.
- Acuerdo de 23 de mayo de 2005, adoptado por el Pleno de la Comisión de Urbanismo y Ordenación del Territorio de Asturias (CUOTA), relativo a la aprobación definitiva del Plan de Ordenación del Litoral Asturiano (POLA).
- Real Decreto 285/2006, de 10 de marzo, por el que se modifica el Real Decreto 1123/2000, de 16 de junio, por el que se regula la creación e implantación de unidades de apoyo ante desastres.
- Decreto 25/2006, de 15 de marzo, por el que se regula la pesca marítima de recreo en el Principado de Asturias.
- Real Decreto 1341/2007, de 11 de octubre, sobre la gestión de la calidad de las aguas de baño (transposición de la Directiva 2006/7/CE del Parlamento Europeo y del Consejo, de 15 de febrero de 2006, relativa a la gestión de la calidad de las aguas de baño).
- Real Decreto 186/2008, de 8 de febrero, por el que se aprueba el Estatuto de la Agencia Estatal de Meteorología, en el que se definen las competencias y funciones de la Agencia Estatal de Meteorología en el ámbito de las predicciones meteorológicas.
- Resolución de 6 de noviembre de 2009, de la Consejería de Medio Ambiente, Ordenación del Territorio e Infraestructuras, por la que se aprueba la normativa de asignación de amarres públicos gestionados por la Administración del Principado de Asturias.
- Real Decreto Legislativo 2/2011, de 5 de septiembre, por el que se aprueba el Texto Refundido de la Ley de Puertos del Estado y de la Marina Mercante.
- Real Decreto 1097/2011, de 22 de julio, por el que se aprueba el Protocolo de Intervención de la Unidad Militar de Emergencias.
- Ley 2/2013, de 29 de mayo, de protección y uso sostenible del litoral y de modificación de la Ley 22/1988, de 28 de julio, de Costas.
- Ley del Principado de Asturias 1/2013, de 24 de mayo, de medidas de reestructuración del sector público autonómico.
- Plan Territorial de Protección Civil del Principado de Asturias (PLATERPA), homologado por la Comisión Nacional de Protección Civil el 29 de noviembre de 2013 y aprobado por Consejo de Gobierno del Principado de Asturias en sesión de 16 de julio de 2014.
- Ley 27/2013, de 27 de diciembre, de racionalización y sostenibilidad de la Administración Local.
- Real Decreto 36/2014, de 24 de enero, por el que se regulan los títulos profesionales del sector pesquero.

- Real Decreto 875/2014, de 10 de octubre, por el que se regulan las titulaciones náuticas para el gobierno de las embarcaciones de recreo. Modificado por el Real Decreto 238/2019, de 5 de abril, por el que se establecen habilitaciones anejas a las titulaciones náuticas para el gobierno de las embarcaciones de recreo y se actualizan las medidas de seguridad en la utilización de las motos náuticas.
- Real Decreto 876/2014, de 10 de octubre, por el que se aprueba el Reglamento General de Costas.
- Ley 17/2015, de 9 de junio, del Sistema Nacional de Protección Civil.
- Decreto 54/2016, de 28 de septiembre, por el que se regula la instalación y utilización de desfibriladores externos fuera del ámbito sanitario, así como la formación y acreditación de las entidades formadoras para este uso.
- Decreto 55/2016, de 5 de octubre, por el que se regula la estructura y funcionamiento del Servicio de Emergencias del Principado de Asturias.
- Decreto 65/2017, de 4 de octubre, por el que se regula la organización, composición y funcionamiento del Consejo de Protección Civil del Principado de Asturias.
- Real Decreto 238/2019, de 5 de abril, por el que se establecen habilitaciones anejas a las titulaciones náuticas para el gobierno de las embarcaciones de recreo y se actualizan las medidas de seguridad en la utilización de las motos náuticas.
- Real Decreto 269/2022, de 12 de abril, por el que se regulan los títulos profesionales y de competencia de la Marina Mercante.
- Ley 7/2023, de 28 de marzo, de protección de los derechos y el bienestar de los animales.
- Real Decreto 524/2023, de 20 de junio, por el que se aprueba la norma Básica de Protección Civil.
- Decreto 22/2023, de 31 de julio, del Presidente del Principado de Asturias, de reestructuración de las Consejerías que integran la Administración de la Comunidad Autónoma; modificado por el Decreto 7/2025, de 13 de febrero, del Presidente del Principado de Asturias.
- Decreto 20/2025, de 21 de febrero, por el que se establece la estructura orgánica básica de la Consejería de Movilidad, Cooperación Local y Gestión de Emergencias; modificado por el Decreto 38/2025, de 15 de marzo.
- Real Decreto 517/2024, de 4 de junio, por el que se desarrolla el régimen jurídico para la utilización civil de sistemas de aeronaves no tripuladas (UAS), y se modifican diversas normas reglamentarias en materia de control a la importación de determinados productos respecto a las normas aplicables en materia de seguridad de los productos; demostraciones aéreas civiles; luchas contra incendios y búsqueda y salvamento y requisitos en materia de aeronavegabilidad y licencias para otras actividades aeronáuticas; matriculación de aeronaves civiles; compatibilidad electromagnética de los equipos eléctricos y electrónicos; Reglamento del aire y disposiciones operativas comunes para los servicios y procedimientos de navegación aérea; y notificación de sucesos de la aviación.
- Resolución de 30 de mayo de 2025, de las Capitanías Marítimas de Gijón y Avilés, sobre las actividades náuticas deportivas y recreativas en el ámbito geográfico de sus competencias.

Ordenanzas municipales y reglamentos de servicio de salvamento de los Ayuntamientos costeros del Principado de Asturias relacionados con playas:

**CARAVIA:**

- Ordenanza de uso y aprovechamiento de las playas de Caravia, aprobada por el Ayuntamiento el 1 de enero de 2018.

**CARREÑO:**

- Ordenanza municipal del Ayuntamiento de Carreño para la tenencia, defensa y protección de los animales de compañía, publicada el 10 de agosto de 2002 en BOPA.

**CASTRILLÓN:**

- Ordenanza Medio Ambiente del Ayuntamiento de Castrillón, publicada el 30 de diciembre de 2000 en BOPA y modificada en su artículo 218, punto 3, sobre la prohibición en lugares públicos de animales de compañía, publicada el 14 de septiembre de 2002 en BOPA.
- Ordenanza de uso y aprovechamiento de las playas de Castrillón, publicada el 10 de agosto de 2017 en BOPA.

**CASTROPOL:**

- Ordenanza de uso y aprovechamiento de las playas de Castropol, publicada el 25 de marzo de 2019 en BOPA.

**COLUNGA:**

- Artículo 8 de la Ordenanza de higiene y ornato público del Ayuntamiento de Colunga, referido a “Perros y otros animales domésticos”, publicada el 1 de septiembre de 2004 en el BOPA y modificada el 24 de diciembre de 2011.

**CUDILLERO:**

- Ordenanza del Ayuntamiento de Cudillero, reguladora de la protección y tenencia de animales de compañía, publicada el 6 de junio de 2016 en BOPA.
- Ordenanza reguladora del uso y aprovechamiento de las playas del concejo de Cudillero, publicada el 23 de junio de 2016 en BOPA.

**GIJÓN:**

- Reglamento del servicio de vigilancia y salvamento aprobado por Resolución de la Alcaldía de 27 de marzo de 1998 con las modificaciones de 25 de abril de 2001 y 13 de mayo de 2002.

**GOZÓN:**

- Reglamento de funcionamiento del servicio de salvamento en playas del concejo de Gozón, publicado el 28 de mayo de 2009 en BOPA, modificado en el apartado 2 del artículo 14 y publicado el 8 de junio de 2015 en BOPA.

**LLANES:**

- Ordenanza municipal para la tenencia, protección y derechos de los animales en el término municipal de Llanes, publicada el 3 de octubre de 2005 en BOPA y modificada el 13 de junio de 2016.
- Ordenanza municipal reguladora del uso y aprovechamiento de las playas del concejo de Llanes, publicada el 19 de julio de 2018 en BOPA.

- MUROS DE NALÓN:**
    - Ordenanza del Ayuntamiento de Muros de Nalón reguladora de la tenencia, protección y defensa de los animales de compañía, publicada el 31 de agosto de 2001 en BOPA.
  - NAVIA:**
    - Reglamento regulador del Servicio de salvamento en las playas del Concejo de Navia, publicado el 23 de junio de 2007 en BOPA.
    - Ordenanza municipal reguladora del uso y disfrute de las playas y litoral del concejo de Navia, publicado el 6 de febrero de 2018 en BOPA.
  - RIBADEDEVA:**
    - Ordenanza municipal reguladora del uso y aprovechamiento de las playas del término municipal de Ribadedeva, publicada el 4 de julio de 2019 en BOPA.
  - RIBADESELLA:**
    - Reglamento regulador del servicio de salvamento en playas del Concejo de Ribadesella, publicado el 21 de junio de 2007 en BOPA.
    - Ordenanza municipal número 6, reguladora del uso y disfrute de las playas del concejo de Ribadesella, publicada el 18 de junio de 2010 en BOPA; modificada y publicada en BOPA el 14 de agosto de 2014 y el 16 de diciembre de 2019.
  - SOTO DEL BARCO:**
    - Reglamento de funcionamiento del servicio de salvamento en playa del Concejo de Soto del Barco, publicado el 18 de noviembre de 2011 en BOPA.
    - Ordenanza reguladora de la tenencia de animales, publicada el 31 de mayo de 2012 en BOPA.
  - VILLAVICIOSA:**
    - Ordenanza de uso y aprovechamiento de playas del concejo de Villaviciosa, publicada el 1 de septiembre de 2021 en BOPA.
  - TAPIA DE CASARIEGO:**
    - Ordenanza de uso y aprovechamiento de las playas de Tapia de Casariego, publicada el 22 de julio de 2010 en BOPA.
- Una resolución del SEPA por cada uno de los Ayuntamientos integrados en el Plan SAPLA 2026 por la que se autoriza y dispone el gasto, se concede la subvención y se reconoce la obligación para la realización de las actuaciones derivadas del plan de salvamento en playas para 2026 (PLAN SAPLA 2026). En este año, los Ayuntamientos integrados en este Plan son los siguientes: Ribadedeva, Llanes, Ribadesella, Caravia, Colunga, Villaviciosa, Carreño, Gozón, Castrillón, Soto del Barco, Muros del Nalón, Cudillero, Valdés, Navia, Coaña, El Franco, Tapia de Casariego y Castropol.

## RELACIÓN DE SIGLAS

**AEMET:** Agencia Estatal de Meteorología.

**AMVPC:** Agrupaciones Municipales de Voluntarios de Protección Civil.

**CCE-112:** Centro de Coordinación de Emergencias del SEPA.

**CCIS GIJON:** Centro de Coordinación Integral de Servicios del Ayuntamiento de Gijón.

**CCS GIJÓN:** Centro de Coordinación de Salvamento en Gijón [SASEMAR].

**CECOP:** Centro de Coordinación Operativa.

**CECOPI:** Centro de Coordinación Operativa Integrado.

**CEISPA:** Consorcio de Extinción de Incendios, Salvamento y Protección Civil del Principado de Asturias.

**CETRA:** Centro de Transmisiones.

**CRE:** Cruz Roja Española.

**GEAS:** Grupo especial de Actividades Subacuáticas de la Guardia Civil.

**ERIE:** Equipo de Respuesta Inmediata en Emergencias.

**PLATERPA:** Plan Territorial de Protección Civil del Principado de Asturias.

**POLA:** Plan de Ordenación del Litoral Asturiano.

**SAMU:** Servicio de Asistencia Médica Urgente del Principado de Asturias.

**SAPLA:** Salvamento en playas.

**SASEMAR:** Sociedad de Salvamento y Seguridad Marítima.

**SEPA:** Servicio de Emergencias del Principado de Asturias.



## CAPÍTULO II: INFORMACIÓN TERRITORIAL

## **CARACTERÍSTICAS DE LA COSTA ASTURIANA**

La región asturiana forma parte de la vertiente oceánica de la Cordillera Cantábrica y constituye un conjunto montañoso a modo de gran repliegue comprimido entre el mar y la meseta de Castilla.

La complejidad de su relieve, que desciende desde las altas cumbres que superan los 2000 m. hasta el nivel del mar en menos de 90 km., llega al mar Cantábrico formando una estrecha franja litoral, “La Marina”, que se extiende a lo largo de todo el litoral asturiano.

Esta Marina se extiende paralela a la costa a modo de rampa escalonada, formando distintos niveles, que aparecen a modo de superficies planas o frentes acantilados, en las cuales los ríos costeros han tallado valles. Algunos de estos ríos han visto su desembocadura convertida en ría (Eo, Navia, Nalón, Avilés, Villaviciosa, Ribadesella y Tina Mayor).

El frente costero asturiano sigue una alineación este-oeste de unos 483 km. de longitud, repartidos en 20 Concejos. Las playas, como accidente morfológico que forma parte de este paisaje costero, incluyen los arenales y aquellas que están formadas por cantos rodados, gravas y/o bloques. La costa asturiana cuenta con 211 playas.

Desde el punto de vista morfológico, la costa asturiana puede dividirse en tres subsectores:

1. Costa occidental: comprendida entre la desembocadura de la Ría del Eo y la del Nalón.
2. Costa Central: comprendida entre la desembocadura de la Ría del Nalón y la de Villaviciosa.
3. Costa Oriental: discurre entre las rías de Villaviciosa y la de Tina Mayor.

### **COSTA OCCIDENTAL**

Las playas de esta zona responden a dos tipos:

- Playas pedregosas que se corresponden con terrenos primarios y pizarrosos, poco evolucionadas, en forma de concha, labradas al pie de elevados acantilados y con escasos aportes arenosos. Estos acantilados solamente están cortados por corrientes fluviales. Son de difícil acceso.
- Amplios arenales, localizados bien en las desembocaduras de las principales corrientes fluviales -Penarronda (Castropol), Serantes y Tapia (Tapia de Casariego), Frejulfe (Navia), Barayo (Valdés)-, bien en ensenadas abiertas por la erosión marina donde el roquedo es más vulnerable.

## **COSTA CENTRAL**

Es el tramo costero con mayor influencia del sistema urbano principal; instalaciones industriales, puertos de Gijón y Avilés, asentamientos de población, contaminación y mayor presión humana.

En cuanto al tipo de playas predominan los grandes arenales. El principal accidente morfológico de este tramo es el Cabo Peñas, punto más septentrional, con elevados acantilados.

## **COSTA ORIENTAL**

En esta zona la costa aparece sin grandes accidentes, alternándose acantilados a distinta altura con importantes playas arenosas.

Esta zona tiene una presión turística bastante importante durante la época estival, fundamentalmente en los concejos de Llanes y Ribadesella.

La costa llanisca, labrada sobre calizas muy sensibles a la erosión, constituye una unidad diferenciada. La Sierra del Cuera, dispuesta en dirección este-oeste, comprime a la rasa costera contra la mar.

En el capítulo III *Análisis de Riesgos* de este Plan, se relacionan todas las playas de la costa asturiana. Y en el *Anexo I* se recoge el inventario de playas.

## CAPÍTULO III: ANÁLISIS DE RIESGO

## DESCRIPCIÓN DE RIESGOS

Los riesgos que pueden generar una situación de emergencia en las playas son:

- El baño en el mar.
- Efectos del sol sobre el cuerpo.
- Animales acuáticos y terrestres.
- Actividades deportivas.
- El tráfico de vehículos.
- Grandes concentraciones de usuarios.
- Orografía de la costa.
- Condiciones meteorológicas y marinas adversas.

## LOCALIZACIÓN GEOGRÁFICA DEL RIESGO

El riesgo se localiza en las playas del litoral de la Comunidad Autónoma. No obstante, el riesgo no está presente en todas las playas en la misma medida; así, en función de la afluencia de usuarios y del riesgo intrínseco determinado por las características físicas de cada una de ellas (corrientes, accesos, morfología, tipo de material, etc.), las playas asturianas se dividen en **cuatro** categorías:

- Categoría Especial
- Categoría 1
- Categoría 2
- Categoría 3

**CATEGORÍA ESPECIAL**

Se trata de aquellas playas que tienen una afluencia masiva durante toda la época estival y/o alto riesgo debido a sus características físicas. Son **22** playas que se distribuyen geográficamente tal y como se detalla en la siguiente tabla:

<b><u>CONCEJO</u></b>	<b><u>PLAYA</u></b>
LLANES	Andrín Barro San Antolín de Bedón
RIBADESELLA	Santa Marina
COLUNGA	La Isla
VILLAVICIOSA	Rodiles
GIJÓN	San Lorenzo El Arbeyal Poniente
CARREÑO	Palmera Carranques
GOZÓN	Bañugues Verdicio Xagó Luanco
CASTRILLÓN	San Juan de Nieva Salinas/Espartal
MUROS DE NALÓN	Aguilar
VALDÉS	Luarca (1ª, 2ª)
NAVIA	Navia
TAPIA DE CASARIEGO	Los Campos/Anguileiro

## CATEGORÍA 1

Son aquellas playas con una afluencia masiva durante los fines de semana de la época estival y/o un elevado riesgo debido a sus características físicas. Son **22** playas que se distribuyen geográficamente tal y como se detalla en la siguiente tabla:

<b><u>CONCEJO</u></b>	<b><u>PLAYAS</u></b>
RIBADEDEVA	La Franca
LLANES	Palombina Toró Sablón
RIBADESELLA	La Vega
CARAVIA	La Espasa Arenal de Morís
COLUNGA	La Griega
VILLAVICIOSA	España La Ñora
CARREÑO	Xivares
GOZÓN	Antromero
CASTRILLÓN	Santa María del Mar Arnao Sablón de Bayas
SOTO DEL BARCO	Quebrantos
CUDILLERO	Concha de Artedo San Pedro de la Ribera
NAVIA	Frejulfe
EL FRANCO	Porcía
TAPIA DE CASARIEGO	Serantes
CASTROPOL	Penarronda

**CATEGORÍA 2**

Las playas de esta categoría se caracterizan por tener una afluencia de usuarios media o alta durante los fines de semana. Son **29** playas que se distribuyen geográficamente tal y como se detalla en la siguiente tabla:

<b><u>CONCEJO</u></b>	<b><u>PLAYAS</u></b>
LLANES	Vidiago Ballota Poo Borizo Toranda/Niembro Torimbia Cuevas del Mar San Martín
RIBADESELLA	La Atalaya
COLUNGA	Lastres
VILLAVICIOSA	Tazonés Merón
GIJÓN	Los Mayanes Cervigón (El Rinconín) Peñarrubia Estaño
CARREÑO	Huelgues
CASTRILLÓN	Munielles Baínas
MUROS DE NALÓN	San Esteban Las Llanas
VALDÉS	Cadavedo Cueva
COAÑA	Arnelles Torbas
EL FRANCO	Pormenande Castello
TAPIA DE CASARIEGO	La Paloma
CASTROPOL	Arnao

**CATEGORÍA 3**

Las playas de esta categoría se caracterizan por su escasa afluencia de usuarios durante la época estival. Son **138** playas que se distribuyen geográficamente tal y como se detalla en la siguiente tabla:

<b><u>CONCEJO</u></b>	<b><u>PLAYAS</u></b>
RIBADEDEVA	El Oso, El Vivero, Regolgero
LLANES	Guadamía, Villanueva, Puerto Seco, San Antonio, Salmoriera, La Huelga, Gulpiyuri, Pestaña, Valle, La Entrada, Sorraos, Troenzo, Tayada, Las Cámaras, El Puertín de San Martín, Almenada, El Naranxu, Las Mujeres, Puerto Chico, El Portiello, Cué, Pendueles, Buelna, Entremares, Cobijeru, La Acacia.
RIBADESELLA	Pedral de Arra
CARAVIA	El Viso
COLUNGA	El Barrigón
VILLAVICIOSA	Conejera, El Puntal, Misiego
GIJÓN	Aboño, Serín, La Cagonera
CARREÑO	La Taluxa, El Tranqueru, Candás
GOZÓN	Carniciega, Portazuelos, Riva de Pachón, Molín del Puerto, Aguilera, Ensenada del Sablín, Llumeres, Moniello, La Ribera, Aramar, Gargantera, El Bigaral, Las Playinas
AVILÉS	Arañón, San Balandrán
CASTRILLÓN	La Barca, Malabajada, El Regueru, El Dólar, El Cuerno
MUROS DE NALÓN	Xilo, Cazonera/La Atalaya
CUDILLERO	Ballota/Riucabo, Las Cabrilleras, El Destillo, Sierra, Ribera L'Ouca, Pumarín, La Gueirua/Calabón, La Conchona, La Ribera del Molín, El Silencio, El Riego, La Barquera, L'Airín, Salencia, Albuerne, Los Negros, Vallina, La Cueva, Doria, Gradás, San Cidiello, Mariayu, Purtiella, Portochico, El Castrillón, Oleiros, De Castro, Las Rubias, La Corbera.

# PLAN SAPLA – 2026

PLAN DE SALVAMENTO EN PLAYAS  
DEL PRINCIPADO DE ASTURIAS-2026



SERVICIO DE  
EMERGENCIAS  
DEL PRINCIPADO  
DE ASTURIAS

---

VALDÉS	Barayo, Sabugo, Turbeiriza, Tourán, Castiel, Las Arreas, Xouxera, Portizuelo, La Escaladina, Los Molinos de Barcia, Picón, Gerbosa, Bozo, Serrón, Barchinas, Santa Ana, Los Molinos, La Estacada, Quintana, Campiecho, Fontanecho, Churrín, Ribón/De los Cuervos, Tablizo.
NAVIA	Del Moro/Peñafurada, Coedo, Fabal.
COAÑA	Armaza, Colle, Pedreyada, La Coba, Figuerira, Ortiguera, Foxos
EL FRANCO	Torbas, Monellos, Viavélez, Riboira, Cambaredo
TAPIA DE CASARIEGO	Santa Gadea, Mexota, La Urbanización, Represas, Las Poleas, El Figus

---

## ANÁLISIS DE CONSECUENCIAS

Las consecuencias de este tipo de riesgos son las siguientes:

- Ahogamiento.
- Corte de digestión.
- Insolación.
- Quemaduras.
- Cuerpos extraños en ojos, oídos y vías respiratorias.
- Lesiones por animales marinos.
- Lesiones por animales terrestres.
- Heridas y contusiones.
- Esguinces y torceduras.
- Luxaciones y fracturas.
- Erupciones cutáneas.
- Hemorragias.
- Otras asistencias sanitarias.
- Problemas de seguridad ciudadana u orden público.



## CAPÍTULO IV: ESTRUCTURA, ORGANIZACIÓN Y FUNCIONES

Todo Plan de Emergencia está estructurado en dos bloques que garantizan la consecución de los objetivos principales del Plan:

1. Estructura de Dirección y Coordinación.
2. Estructura Operativa.

## ESTRUCTURA DE DIRECCIÓN Y COORDINACIÓN

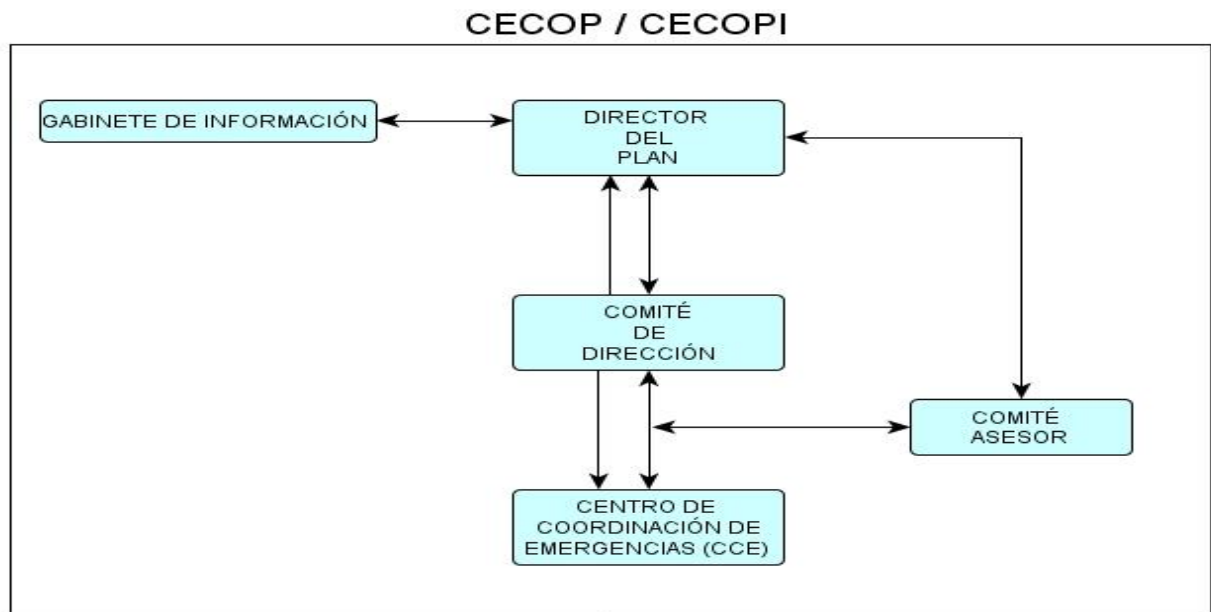

## ESTRUCTURA OPERATIVA

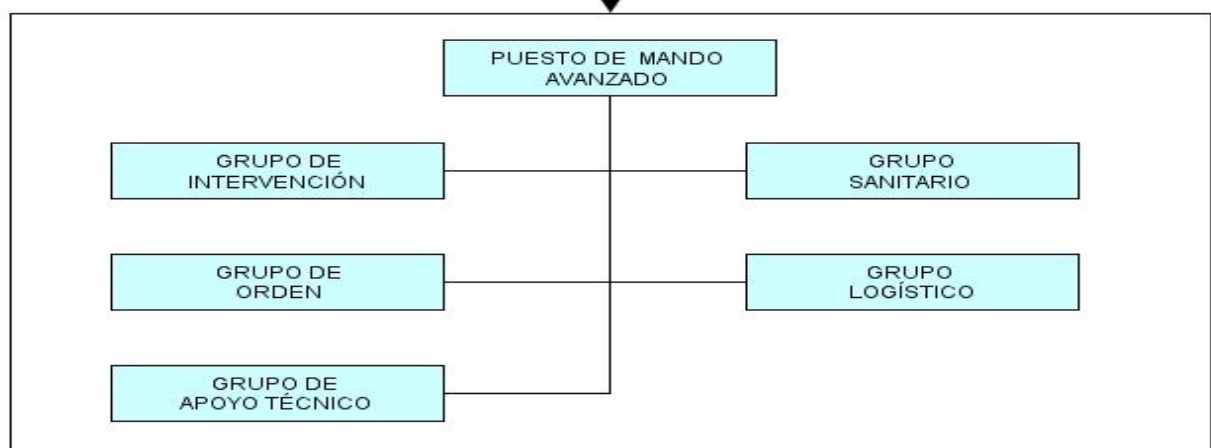

## **1.- ESTRUCTURA DE DIRECCIÓN Y COORDINACIÓN**

La estructura de Dirección y Coordinación está compuesta por el Centro de Coordinación Operativa (CECOP) que engloba:

- La Dirección del Plan.
- El Comité de Dirección.
- El Gabinete de Información.
- El Comité Asesor.
- El Centro de Coordinación de Emergencias (CCE).

Una vez activado el Plan en situaciones 2 y 3, la Dirección del Plan, el Comité de Dirección, el Gabinete de Información y el Comité Asesor, constituidos en Centro de Coordinación Operativa (CECOP)/ Centro de Coordinación Operativa Integrado (CECOPI), se reunirán para el desarrollo de sus funciones en las instalaciones del Servicio de Emergencias del Principado de Asturias (SEPA) en La Morgal (Llanera).

### **1.1. Centro de Coordinación Operativa – CECOP**

El Centro de Coordinación Operativa (CECOP) es el órgano en el que reside la dirección y coordinación de todas las operaciones propias del PLAN SAPLA.

En él se integran:

- La Dirección del Plan
- El Comité de Dirección
- El Gabinete de Información
- El Comité Asesor
- El Centro de Coordinación de Emergencias del SEPA (CCE-112).

La infraestructura del CECOP deberá ser la apropiada para que se ejerzan en el mismo las siguientes funciones:

- Servir como centro permanente para el flujo de información. A tal fin, el CECOP, a través del CCE, deberá recibir los datos que permitan la valoración continuada del riesgo y la emergencia para activar los mecanismos de alerta, si procede.
- Servir como centro de recepción y emisión de alarmas y alertas, y de gestión de todos los sistemas de información y bases de datos necesarios.
- Servir como instrumento de auxilio a la dirección del PLAN en el proceso de toma de decisiones y en el traslado y materialización de las órdenes, procediendo para ello al procesamiento de la información recibida con relación a la emergencia.

El CECOP se ubicará en las instalaciones del Servicio de Emergencias del Principado de Asturias (SEPA) en La Morgal (Llanera). Es responsable de su funcionamiento el Gerente de este Organismo, que será el encargado de cursar las órdenes emanadas de la Dirección del Plan utilizando para ello el Centro de Coordinación de Emergencias (CCE).

## **1.2. Centro de Coordinación Operativa Integrado- CECOPI**

El Centro de Coordinación Operativa Integrado (CECOPI) se constituirá a partir del CECOP con la incorporación de un representante del Ministerio del Interior al Comité de Dirección.

Esta incorporación se realizará cuando lo solicite la Comunidad Autónoma del Principado de Asturias en la Situación 2 de la fase de Emergencia, o en cualquier caso cuando sea declarada la Situación 3.

El CECOPI se ubicará en las instalaciones del Servicio de Emergencias del Principado de Asturias (SEPA) en La Morgal (Llanera) y actuará como responsable de su funcionamiento el Gerente de esta Entidad.

## **1.3. Dirección del plan**

El órgano gestor del Plan es la Consejería en la que residan las competencias en materia de protección civil, actualmente Consejería de Movilidad, Medio Ambiente y Gestión de emergencias.

La Dirección del Plan recae en el Gerente del SEPA, o persona en quien delegue, en la Fase de Alerta y Seguimiento o Preemergencia y en Situación 1 dentro de la Fase de Emergencia. A partir de la Situación 2 de la Fase de Emergencia, la Dirección del Plan recaerá en el titular de dicha Consejería, o persona en quien delegue, sin perjuicio de que pueda ser asumida por el Presidente del Principado de Asturias.

En la Dirección del Plan recae la dirección y coordinación de todas las acciones a realizar. Asume las siguientes funciones:

- Dirigir la aplicación formal del Plan.
- Constituir el CECOP.
- Declarar la activación del Plan a partir de la Situación 2.
- Convocar al Comité Asesor.
- Determinar, en cada caso, las Autoridades a las que es necesario notificar la existencia de sucesos que puedan producir daños a las personas, bienes y medio ambiente. Estas Autoridades se refieren a: Presidente del Principado de Asturias, Delegado de Gobierno en Asturias y alcaldes de los Concejales afectados.
- Coordinar a las Alcaldías de los Municipios afectados, estableciendo las directrices a seguir y administrando los medios y recursos que se consideren necesarios.
- Determinar la desmovilización de los medios y recursos desplazados ante una emergencia una vez cumplida su función.
- Declarar el final de la emergencia.

Con el debido asesoramiento, también le corresponden las funciones de:

- Determinar la parte de la estructura organizativa que se activa en cada una de las Situaciones.
- Determinar, con el apoyo del Comité Asesor, la estrategia general de las operaciones, y en cada momento, las actuaciones más convenientes para hacer frente a la emergencia y para la aplicación de las medidas de protección a la población, al medio ambiente, a los bienes y al personal que interviene en la emergencia.
- Determinar y coordinar la información a la población, tanto la información destinada a adoptar medidas de protección como la información general sobre la emergencia.
- Garantizar la información a los órganos previstos de aquellas circunstancias o acontecimientos en los que se presuma que puedan necesitarse medios no previstos en el PLAN, y/o que pueden darse los supuestos para la declaración del interés nacional.

Cuando esté presente el interés nacional, Situación 3, la Dirección del Plan y la coordinación de las actuaciones corresponden a la Administración General del Estado. En este caso el CECOP quedará constituido como Centro de Coordinación Operativa Integrado (CECOPI).

#### **1.4. Comité de Dirección**

La Dirección del Plan podrá convocar un Comité de Dirección compuesto por los altos cargos de su departamento con competencias en Protección civil y por quien ostente la Gerencia del Servicio de Emergencias del Principado de Asturias (SEPA). La función de este Comité de Dirección es auxiliar a la Dirección del Plan. Una vez activado el Plan, con la Dirección del Plan, se ubicarán en las instalaciones del Servicio de Emergencias del Principado de Asturias (SEPA) en La Morgal (Llanera) en el lugar habilitado para ello.

En Situación 2, el representante del Ministerio del Interior podrá formar parte del Comité de Dirección cuando así lo decida la Dirección del PLAN.

Igualmente, cuando así lo decida la Dirección del PLAN, se podrán incorporar a este Comité de Dirección quienes ostenten la Alcaldía de los concejos afectados, ya sea con su presencia física en el CECOP o desplazados en las zonas afectadas.

## 1.5. Gabinete de Información

Es un órgano a través del cual se canalizará y difundirá toda la información de carácter oficial a la población y a los medios de comunicación social durante la emergencia. Es un órgano integrado en el CECOP que depende directamente de la Dirección del Plan.

Sus funciones son las siguientes:

- Difundir las orientaciones, recomendaciones y consignas dictadas por la Dirección del Plan.
- Centralizar, coordinar y preparar la información general sobre la emergencia y facilitarla a los medios de comunicación social, una vez aprobada por la Dirección del Plan.
- Informar sobre la emergencia a cuantas personas u organismos lo soliciten.
- Obtener, centralizar y facilitar toda la información relativa a posibles afectados, facilitando contactos familiares y la localización de personas.
- Preparar la intervención de autoridades en cualquier momento de la emergencia, para informar a la opinión pública.
- Coordinar la información con los diferentes gabinetes de prensa de la Administración General del Estado y de las Administraciones Locales.
- Difundir a través de los medios de comunicación social los avisos a la población definidos para que se adopten, si fuera necesario, medidas de autoprotección.

El Gabinete de Información está constituido por la Unidad de Información y Comunicación del SEPA, los responsables del Gabinete de Prensa de la Consejería competente en Protección civil -Consejería de Movilidad, Medio Ambiente y Gestión de emergencias- y la de Presidencia del Gobierno del Principado de Asturias. La difusión de las comunicaciones públicas se realizará a través de los dispositivos previstos en la estructura administrativa en materia de comunicación establecida por el Gobierno del Principado de Asturias.

## 1.6. Comité Asesor

Con objeto de asistir a la Dirección del Plan, se constituye el Comité Asesor que reunirá a todos sus miembros o a parte de ellos, con arreglo a la convocatoria hecha por la Dirección del Plan en función de la Situación y de las circunstancias del hecho.

Es un órgano formado por representantes de las distintas entidades afectadas por la emergencia, especialistas, representantes de los Grupos de Acción del Plan y personas que sean convocadas al efecto por la Dirección del Plan para su asesoramiento en la toma de decisiones en función de su experiencia ante la situación de emergencia declarada.

Sus misiones son:

- Asesorar al Director del Plan sobre las consecuencias del siniestro, medidas a adoptar y medios necesarios en cada momento de la emergencia.
- Analizar y valorar la situación de la emergencia.
- Estudiar y proponer las modificaciones pertinentes para una mayor eficacia del Plan.
- Proponer y evaluar los simulacros que hayan de realizarse, así como las acciones encaminadas al mantenimiento de la operatividad del Plan.

Al frente del Comité Asesor estará el Jefe del departamento de Protección Civil del Servicio de Emergencias del Principado de Asturias (SEPA) o persona en quien delegue.

### **1.7. Centro de Coordinación de Emergencias – CCE-112**

Desde el Centro de Coordinación de Emergencias (CCE-112), se realiza la coordinación de las comunicaciones y de todas las operaciones, así como la coordinación entre planes de distinto nivel. Asimismo sirve al CECOP/CECOPI de base instrumental para la transmisión de comunicaciones entre la Dirección del Plan, el Comité de Dirección, el Comité Asesor, el Puesto de Mando Avanzado y los Jefes de los Grupos de Acción.

El CCE-112 está ubicado en La Morgal (Llanera), en las instalaciones del Servicio de Emergencias del Principado de Asturias (SEPA). Es el centro permanente de comunicaciones y coordinación de emergencias de cualquier índole en el Principado de Asturias. El CCE-112 es el centro receptor de alarmas y de todos los sistemas de información y bases de datos necesarios que ayudan a la Dirección del Plan en la toma de decisiones y en la planificación de las actuaciones.

Al frente del CCE-112 está el Jefe del Área 112 Asturias y Protección Civil del Servicio de Emergencias del Principado de Asturias (SEPA).

Está, por tanto, bajo su control todo lo referente a la clasificación y proceso de la información recibida en relación con el suceso, su evolución, las operaciones en marcha y demás circunstancias relacionadas con la emergencia, así como los medios que le permitan una fluida comunicación con todos los órganos intervinientes.

Para que el CCE-112 cumpla su misión, se cuenta además con:

- Los/as Técnicos/as de Coordinación, los/as Supervisores y los/as Coordinadores/as-Operadores/as para el desarrollo de sus funciones. Su actuación fundamental se centrará en asegurar que los medios solicitados se pongan a disposición de los Grupos de Acción a los que vayan destinados, así como a la población. La determinación está basada, fundamentalmente, en la evaluación de los daños producidos en la catástrofe y, a su vez, esta evaluación está basada en la información recibida de los Grupos de Acción y en la previsión correspondiente a cada uno de los riesgos.
- Enlace directo con el Centro de Coordinación de la Unidad de Coordinación de Atención a las Urgencias y Emergencias médicas y Transporte sanitario del Principado de Asturias, ubicado en las mismas instalaciones que el CCE-112.
- La comunicación garantizada con el Puesto de Mando Avanzado.

- Los enlaces necesarios con la Administración Central, cuando sea esta Administración la que efectúe la dirección y coordinación de operaciones por estar presente el interés nacional.
- Sistema de gestión de emergencias y de comunicaciones.

Desde el CCE-112 se llevarán a cabo las siguientes misiones:

- Recepción de alerta o de emergencia.
- Puesta en marcha de la secuencia de avisos y llamadas a los integrantes del Comité Asesor y de los Grupos de Acción.
- Recepción de toda información relativa a la emergencia y a su posible evolución.
- Información a los medios de comunicación social y al público en general.
- Centralización de las comunicaciones entre todos los integrantes del Plan.

## **2. ESTRUCTURA OPERATIVA - GRUPOS DE ACCIÓN**

Las actuaciones previstas en el PLAN serán ejecutadas por **cinco grupos de acción**:

- Grupo de intervención.
- Grupo sanitario.
- Grupo de apoyo técnico.
- Grupo de orden.
- Grupo logístico.

Cada grupo está formado por personal especializado y sus medios. Tiene su propia estructura y sus procedimientos de actuación que se concretan a continuación.

### ***PUESTO DE MANDO AVANZADO (PMA)***

Como prolongación del CECOP/CECOPI, se podrá establecer un **Puesto de Mando Avanzado (PMA)** que constituye el órgano de trabajo del/de la Coordinador/a de los grupos de Acción en el lugar de la emergencia. Dependiendo de la evolución de la situación se incorporará el responsable del PMA, que será el Jefe del Área de Bomberos del Servicio de Emergencias del Principado de Asturias (SEPA) o persona en quien delegue.

El PMA se constituirá en aquellos casos en que la gravedad de la emergencia requiera una activación total del Plan.

## GRUPOS DE ACCIÓN:

Básicamente, y ante cualquier emergencia considerada no calamitosa o **emergencia menor**, estos grupos de acción están formados por los servicios operativos ordinarios del Plan SAPLA destacados en las playas, constituidos con carácter permanente y con funciones específicas durante la temporada de vigencia del Plan.

Estos servicios están integrados por los socorristas acuáticos destinados en los puestos de salvamento ubicados en las playas, los patrones de las embarcaciones y motos náuticas y la Policía Local de los Ayuntamientos respectivos.

La estructura operativa diseñada para aquellos casos considerados como **emergencia mayor** está formada por los cinco grupos de acción descritos.

### 1. Grupo de intervención.

Es el grupo encargado de la intervención directa basada en el rescate de bañistas con peligro de ahogamiento y la asistencia sanitaria de primeros auxilios a los usuarios de las playas.

Sus funciones son las siguientes:

- Búsqueda, rescate y salvamento de bañistas en situaciones de peligro en las playas.
- Asistencia sanitaria primaria a los usuarios de las playas.
- Reconocer el escenario y evaluar los posibles riesgos asociados.
- Transmitir a la Dirección del Plan los datos sobre la situación.

Al frente del Grupo de Intervención, estará el/la Jefe/a del Área de Bomberos del Servicio de Emergencias del Principado de Asturias (SEPA) o persona en quien delegue. Está compuesto por los siguientes efectivos:

- Socorristas acuáticos destacados en las playas y patrones de embarcaciones de salvamento y motos náuticas.
- Personal del Área de Bomberos del Servicio de Emergencias del Principado de Asturias (SEPA): bomberos/as, auxiliares de bombero/a, bomberos/as rescatadores.
- Tripulación del helicóptero medicalizado del SEPA.
- GEAS.
- ERIE de búsqueda y salvamento en el medio acuático de la CRE en Asturias.
- Medios de SASEMAR de la Dirección General de la Marina Mercante, distribuidos por la costa asturiana.

## **2. Grupo sanitario.**

Es el encargado de ejecutar las medidas relacionadas con la asistencia médico-sanitaria a los afectados en la emergencia. Sus funciones son las siguientes:

- Prestar los primeros auxilios a las víctimas.
- Colaborar en el salvamento de las víctimas con el Grupo de Intervención.
- Clasificar a las personas heridas, estabilizarlas y decidir su traslado a Centros Sanitarios.
- Prestar asistencia médica en los Centros Sanitarios asignados.
- Identificar a las personas heridas y a las fallecidas, a través de las instituciones médicas y judiciales correspondientes.
- Suministrar los fármacos necesarios a la población afectada.
- Colaborar con los otros grupos en la adopción de las restantes medidas de protección a la población.
- Vigilar los riesgos latentes que afecten a la salud y vida de la población, una vez controlada la emergencia.

La jefatura del Grupo Sanitario será designada por la Consejería de Salud.

Está integrado por:

- Socorristas en playas para la prestación de primeros auxilios.
- Médico/a integrante de la tripulación del helicóptero medicalizado del SEPA.
- Unidades asistenciales de la Consejería de Salud: SAMU.
- Unidades asistenciales de AMVPC.

Las funciones del Grupo Sanitario y el personal que las ejerce son en muchos casos las mismas que las del Grupo de Intervención.

## **3. Grupo de apoyo técnico.**

El Grupo de Apoyo Técnico en el Plan SAPLA tiene como misión proponer las medidas para controlar la causa de las situaciones de emergencia y garantizar el funcionamiento de los medios necesarios para que los demás grupos puedan ejercer sus funciones.

Sus funciones básicas son:

- Evaluar la situación y establecer predicciones sobre su posible evolución y consecuencias.
- Determinar la necesidad de equipos especiales de trabajo y su equipamiento.
- Garantizar el funcionamiento adecuado de todos los medios a emplear en la neutralización de la emergencia.
- Proponer medidas de prevención y autoprotección a la población.
- Efectuar el seguimiento de la situación.

Este Grupo está integrado por los/las Coordinadores/as Locales del Plan SAPLA y Técnicos/as de Protección Civil del SEPA, así como por el personal técnico cuya intervención se considere relevante para la emergencia (técnicos/as en calidad de aguas de baño, técnicos/as de los servicios autonómicos de epidemiología, técnicos/as de la Federación de Salvamento y Socorrismo del Principado de Asturias, así como de CRE, etc.).

Al frente de este Grupo está el/la Técnico/a de Protección Civil de guardia del SEPA.

#### **4. Grupo de orden.**

Este Grupo es el responsable de la seguridad ciudadana y el control de accesos. Asimismo, se encarga de que las operaciones en caso de emergencia se desarrollen en las mejores condiciones de seguridad y orden.

También colabora en la ejecución de las medidas de protección a la población referidas a la evacuación, albergue de emergencia y avisos a la población afectada.

Sus funciones son las siguientes:

- Garantizar la seguridad ciudadana, la protección de los bienes y el orden público, especialmente en las áreas inmediatas a las zonas de intervención y alerta y la posible área de influencia.
- Controlar los accesos a la zona de operaciones, acordonar el área de intervención y señalar otras zonas de actuación.
- Ordenar el tráfico, para facilitar las operaciones de emergencia y evacuación, señalando las correspondientes alternativas viarias.
- Establecer y realizar las labores de regulación de tráfico y cortes de carreteras.
- Colaborar en las tareas de evacuación y de ejecución de avisos a la población afectada.
- Instruir diligencias e identificar cadáveres.

Y son componentes de este grupo:

- Policías Locales de los Ayuntamientos afectados.
- Guardia Civil.
- Policía Nacional.

El responsable del Grupo será designado por la Dirección del Plan y a propuesta de la Delegación del Gobierno, en función de la gravedad y de la localización de la emergencia.

## 5. Grupo logístico.

Este Grupo tiene como función la provisión de todos los equipamientos y suministros que la Dirección del Plan y los Grupos de Acción necesiten para cumplir sus respectivas misiones. Asimismo, este Grupo lleva a cabo la ejecución de las medidas de protección a la población referidas a la evacuación, albergue de emergencia y avisos a la población afectada en colaboración con el Grupo de Orden.

Sus funciones son las siguientes:

- Resolver los problemas de abastecimiento, carburantes y transportes de los Grupos de Acción.
- Suministrar equipos de iluminación para trabajos nocturnos.
- Garantizar el funcionamiento adecuado de todos los medios a emplear en la neutralización de la emergencia: vehículos, equipos de intervención, transmisiones, etc.
- Apoyar las comunicaciones del Plan a través de unidades móviles.
- Suministrar los productos necesarios para el abastecimiento y ayuda a la población afectada (alimentos, agua, ropa de abrigo, etc.), estableciendo los centros de distribución necesarios.
- Proporcionar albergue de emergencia, productos de primera necesidad y transporte a la población afectada, en caso de ser necesaria una evacuación.
- Establecer los puntos de reunión de los evacuados para organizar su traslado a los albergues de emergencia.
- Abastecer a la población evacuada en los albergues de emergencia.
- Gestionar la incorporación de los equipos especiales de trabajo al Grupo de Intervención que determine la Dirección del Plan, incluyendo el establecimiento de redes provisionales de telecomunicaciones.
- Emitir informes al PMA sobre las operaciones en curso y la viabilidad de los que se programen.
- Evacuación inmediata de personas en caso de peligro inminente.
- Apoyar el sistema de comunicaciones y avisos a la población.

Y el grupo está compuesto por:

- Personal de Protección Civil, Comunicaciones y Logística del SEPA.
- Coordinadores/as Locales del Plan Sapla.
- AMVPC
- CRE en Asturias, especialmente los ERIES de albergue provisional y de intervención psicosocial.
- Servicios de obras y mantenimiento de los municipios afectados.

La Jefatura del Grupo recaerá en un/a Técnico/a de Protección Civil del SEPA.

## CAPÍTULO V: OPERATIVIDAD

La operatividad del Plan SAPLA, durante toda su época de aplicación, se garantiza con la activación del mismo en tres fases de actuación. Y está fundamentada en el diseño de las operaciones y la coordinación de los Grupos de Acción de modo que se garantice la consecución de los objetivos señalados.

El PLAN SAPLA se activa desde el momento en que hay servicios de salvamento en las playas. La activación supone:

- El inicio de la prestación del servicio de salvamento en las distintas playas.
- La aplicación de las medidas de coordinación y gestión de emergencias en su caso desde el Centro de Coordinación de Emergencias (CCE-112), y el traslado de la alerta a los demás medios y recursos integrados en el Plan (SAMU, Bomberos del SEPA, Policías Locales, Guardia Civil, etc.).

Para el PLAN SAPLA 2026, las fechas de activación de los puestos de salvamento en las distintas playas están recogidas en *Anexo I – Tipo de cobertura e inventario de playas*. Con carácter general se resumen en:

- Activación del Plan a partir del 1 de junio que se inicia la prestación del servicio de salvamento en las playas urbanas del Concejo de Castrillón.
- Activación escalonada del resto de los puestos de salvamento, estando todos activados durante los meses de julio y agosto.
- Desactivación del Plan 30 de septiembre que finaliza el retén de salvamento del Concejo de Castrillón.
- Apoyo a las emergencias que surjan en las playas en el Concejo de Gijón que activa su servicio de salvamento entre el 1 de mayo y el 14 de octubre.

## ORGANIZACIÓN DE LA INFORMACIÓN

La información referida a situaciones de emergencia en las playas se recibirá en el Centro de Coordinación de Emergencias del SEPA (CCE-112), ubicado en La Morgal (Llanera), bien vía teléfono a través del teléfono gratuito de urgencias y emergencias **112**, o bien por el sistema propio de radiocomunicaciones cuando la emergencia tenga lugar en una playa con personal de salvamento.

La información recibida será recogida y evaluada en el CCE-112 por el personal adscrito al mismo, que establecerá la situación que corresponda y activará el procedimiento de actuación.

La movilización de medios se realizará siempre de acuerdo a los procedimientos establecidos, directamente desde el CCE-112 para todas las playas de Asturias. Se exceptúa el caso de recepción de información de emergencias que tengan lugar en alguna de las playas del concejo de **Gijón**: esta información se trasladará a **CCIS GIJÓN**, donde será evaluada. En el caso de una emergencia sanitaria en las playas de Gijón, desde el CCE-112, se trasladará al SAMU.

Las tres fases de actuación son:

## **FASE DE ALERTA Y SEGUIMIENTO O PREEMERGENCIA**

Durante el período de activación del Plan se organiza el servicio de salvamento en aquellas playas clasificadas de categoría especial, categoría 1 y categoría 2 de acuerdo con la distribución temporal prevista en el *Anexo I* de este documento. Este servicio consiste en el establecimiento de un puesto de salvamento con presencia de socorristas acuáticos cuya misión es vigilar la aparición de posibles sucesos e incidir sobre la población desde el punto de vista de la prevención.

En esta primera fase, se persigue la consecución del principio básico en Socorrismo y Salvamento: la **máxima prevención evitará la intervención** y, por consiguiente, aumenta la seguridad de bañistas y del propio socorrista.

Las actuaciones previstas en esta fase son:

- Organización de labores de vigilancia de bañistas y usuarios/as de la playa por los/as socorristas.
- Organización de un sistema de observación y seguimiento del estado de la mar y de las predicciones meteorológicas.
- Análisis, evaluación y seguimiento de boletines de predicción meteorológica, de las tablas de mareas y del estado de la mar.
- Información a los/as usuarios/as de las playas sobre las condiciones de la mar y de la situación meteorológica prevista.
- Fomento de la prevención y de la autoprotección en la población mediante información a través de:
  - Mensajes por megafonía.
  - Señalización del estado de la mar y de las distintas zonas de uso en la playa.
  - Realización de campaña informativa con mensajes de prevención a través de los medios de comunicación social y de distribución de folletos.

La organización de los distintos puestos de salvamento, su dotación de personal y de material y el período de cobertura, deberá cumplir al menos con lo estipulado en los distintos apartados de este Plan.

A esta fase de preemergencia corresponde la SITUACIÓN OPERATIVA 0, que constituye el modo ordinario de funcionamiento de los servicios oficiales de Protección Civil, y no requiere la movilización de recursos de intervención, o una mínima movilización para hacer frente a daños muy localizados, y en la que, en ocasiones, puede precisarse la toma de medidas concretas para la protección y autoprotección de la población.

## **SITUACIÓN 0**

Se trata de una emergencia localizada en una playa con puesto de salvamento, controlada mediante respuesta de los socorristas destacados en esa playa y con sus propios medios (torpedo, brazo de rescate, aletas, tabla, botiquín de primeros auxilios, etc.).

Se incluye en este nivel tanto el rescate de bañistas en peligro en el agua, como la realización de curas o la prestación de primeros auxilios, siempre y cuando no se necesite movilizar medios ajenos a la playa ni sea necesaria la evacuación de la(s) persona(s) afectada(s).

Se trata de la denominada emergencia menor.

### ***Procedimiento de actuación***

En esta situación, la emergencia la resuelven los socorristas ubicados en la playa donde esta se produce, integrando ellos el grupo de intervención. Se realiza la intervención que posteriormente se recoge en el parte correspondiente.

En caso de que se prevea una evolución desfavorable del suceso que pueda derivar en una situación superior, el socorrista lo notificará al CCE-112, que recogerá toda la información y quedará en estado de alerta en previsión de la evolución de la situación.

Esta comunicación se realizará siempre directamente al CCE-112 a través de la red de radio siguiendo el protocolo de comunicaciones previsto en el Anexo-VI o vía teléfono móvil en aquellas playas en que no hay cobertura de radio. Solamente en aquellos casos en que no sea posible establecer comunicación directa con el CCE-112, se realizará a través de la base zonal, que se encargará de transmitir el mensaje al CCE.

En aquellos concejos en que así esté establecido en la organización local, se comunicará la situación también al/a la Coordinador/a Local.

En aquellos casos en que se vaya a realizar un rescate en el agua, bien por socorrista que entra al agua o bien con lancha, se notificará al CCE-112 la necesidad de entrar al agua, así como a su Coordinador/a Local.

## **FASE DE EMERGENCIA**

En este nivel, se organiza la actuación ante cualquier emergencia que pueda surgir en cualquier playa de la costa asturiana que no esté ya contemplada en la situación 0 de la Fase de Preemergencia.

Consiste en la activación total o parcial de la estructura del plan de emergencia, tanto de la estructura de dirección y coordinación, como de la estructura operativa, dependiendo de la situación de gravedad establecida.

En la fase de emergencia se distinguen las siguientes situaciones operativas, de acuerdo a la necesidad de intervención:

## SITUACIÓN 1

Se trata de una emergencia localizada en una playa en la que la intervención puede realizarse con medios propios de la Administración Pública responsable de la dirección de la emergencia, o asignados al plan.

Se incluye en esta situación la movilización de cualquier medio asignado al plan: ambulancias, embarcaciones, helicóptero de SEPA, socorristas y lancheros (aunque tengan que ser movilizados desde una playa distinta de aquella en la que deben intervenir), policía local o guardia civil.

**En esta situación, el Plan se activa de forma automática.**

### *Procedimiento de actuación*

Se consideran los incidentes en los que el socorrista destacado en la playa valora la necesidad de movilización de medios para el rescate del bañista en peligro de ahogamiento, rescate de fallecidos, prestación de asistencia sanitaria y/o traslado a centros sanitarios, o necesidad de presencia de Agentes de la Autoridad por problemas de orden público o seguridad ciudadana. Se tratarán igualmente los avisos recibidos por parte de particulares en aquellas playas sin servicio de salvamento o en playas con servicio de salvamento que sean recibidos fuera del horario del mismo; dentro del horario en que se disponga de personal en la playa, se les debe trasladar el aviso a estos en primer lugar para que sean ellos quienes valoren.

Una vez valorada la necesidad de medios para controlar la emergencia, el socorrista comunica al CCE-112 la situación dando toda la información relacionada con la emergencia y solicitando los medios que estime necesarios.

Esta comunicación se realizará siempre directamente al CCE-112 a través de la red de radio siguiendo el protocolo de comunicaciones previsto en el *Anexo-VI* o vía teléfono móvil en aquellas playas en que no hay cobertura de radio. Solamente en aquellos casos en que no sea posible establecer comunicación directa con el CCE-112, se realizará a través de la base de la zona.

En aquellos concejos en que así esté establecido en la organización local, se comunicará la situación también al/a la Coordinador/a Local, que será el coordinador de las actuaciones en el lugar de la emergencia. En aquellos en que esto no esté establecido, asumirá esta función el jefe de puesto o socorrista de la playa afectada.

La movilización de cualquier medio ajeno a la playa se realizará siempre desde el CCE-112, donde se evaluará la situación y en función de la gravedad y de los medios y recursos disponibles se procederá a la movilización de los mismos.

En caso de asistencia sanitaria y/o traslado a algún centro hospitalario se activará el Grupo Sanitario: SAMU movilizará las ambulancias y/o medios sanitarios correspondientes.

En caso de necesidad de apoyo en aspectos de la emergencia vinculados con la seguridad ciudadana y control de accesos, se activará el Grupo de Orden con la movilización de la Policía Local del concejo o del Grupo de la Guardia Civil asignado a la zona.

En caso de necesidad de apoyo logístico, se activará el Grupo Logístico movilizándose los servicios necesarios.

En el caso de necesidad de movilización de embarcaciones, se activará la parte del Grupo de Intervención que se estime necesario. Si se trata de la embarcación asignada a la zona, su movilización se hará directamente desde la playa para facilitar las vías de comunicación por radio: esta movilización se notificará también al CCE-112.

## **SITUACIÓN 2**

Esta situación constituye el máximo nivel de las emergencias de la dirección autonómica, en la que la Comunidad Autónoma puede requerir la asistencia de medios de otras Administraciones Públicas no asignados al Plan o movilizables por otras Administraciones Públicas.

Se pasará a esta situación cuando concurren varias emergencias en distintas playas, de forma que los recursos asignados al Plan no sean suficientes y sea imperativo disponer de medios externos para la correcta resolución de las incidencias.

### **Procedimiento de actuación**

En el CECOP se valorará qué partes de la estructura operativa se han de movilizar teniendo en cuenta la información recibida en el CCE-112 y, dependiendo de la necesidad de medios y recursos, se puede activar total o parcialmente.

Una vez valorada la necesidad de medios ajenos para controlar las emergencias, el CCE-112 contactará con la Administración correspondiente para la movilización de medios extraordinarios.

Al igual que en situación 1:

En caso de asistencia sanitaria y/o traslado a algún centro hospitalario se activará el Grupo Sanitario.

En caso de necesidad de apoyo en aspectos vinculados con la seguridad ciudadana y control de accesos se activará el Grupo de Orden, movilizándose a la Policía Local del concejo o al Grupo de la Guardia Civil asignado a la zona.

En caso de necesidad de apoyo logístico se activará el Grupo Logístico movilizándose los servicios necesarios.

En caso de necesidad de apoyo técnico, se activará el Grupo de Apoyo Técnico movilizándose al personal que se considere necesario.

### **SITUACIÓN 3**

En esta situación, se encuentran las emergencias en las que se reúnen las circunstancias en las que esté presente el interés nacional. En esta situación, la dirección y coordinación de las actuaciones pasa a manos de un Comité de Dirección compuesto por representantes de la Administración del Estado y del Principado de Asturias. El CECOP se constituye en CECOPI.

### **DECLARACIÓN DE SITUACIONES EN FASE DE EMERGENCIA**

La declaración de la emergencia se realizará de forma automática en Situación 1 y será responsabilidad de la Dirección del Plan en Situación 2.

La declaración de interés nacional en Situación 3 solo podrá ser realizada por el Representante del Ministerio del Interior, bien por su propia iniciativa debido a la gravedad de la emergencia, bien a instancias del Presidente del Principado.

Para determinar una situación de emergencia concreta es muy importante que la información recibida desde el puesto de salvamento en la playa o desde el Centro de Coordinación Local sea lo más completa posible.

### **FASE DE RECUPERACIÓN**

Es consecutiva a la fase de emergencia, aunque puede coincidir con esta cuando las actuaciones sean compatibles con la intervención. Se prolonga hasta el restablecimiento de los servicios básicos en la zona afectada por la emergencia.

---

## **DELIMITACIÓN DE LAS ÁREAS DE RIESGO**

Una vez establecida una situación de emergencia, se determina en el lugar de la misma las áreas de intervención y de alerta.

El **Área de Intervención** es aquella en la que se produce la emergencia, pudiendo reducirse a puntos aislados. Es la zona de trabajo del Grupo de Intervención, pudiendo acceder a ella solamente el Grupo Sanitario en caso de asistencia a víctimas.

El **Área de Alerta** es el área inmediatamente posterior al área de intervención, donde se realizan las labores de asistencia sanitaria y el control de llegada de medios de actuación. Es la zona de operación de los Grupos de Acción, quedando prohibido el acceso al público.



## CAPÍTULO VI: INFORMACIÓN A LA POBLACIÓN

La información a la población debe ser entendida como una medida de protección imprescindible, tanto de carácter preventivo para evitar una situación de emergencia como de medida de protección propiamente dicha cuando esta se produce.

La información a la población es también un aspecto fundamental para lograr una actitud positiva y de colaboración de las personas implicadas en una situación.

Hay que distinguir **tres tipos de información**:

## INFORMACIÓN PREVENTIVA

Su contenido está orientado a la divulgación de las denominadas *medidas de autoprotección* y a dar a conocer los riesgos. Se incluye la observación del estado de la mar, situación de las mareas y de la atmósfera y su posible evolución mediante información sobre predicciones meteorológicas.

Tiene como objetivo inculcar un comportamiento en los visitantes a las playas que evite generar una emergencia, así como dar a conocer las actuaciones que se deben de llevar a cabo en caso de que se produzca.

Esta información se desarrolla en situación de normalidad y de forma continua, y puede ser realizada por varias vías: recomendaciones dadas por los socorristas en las playas, distribución de folletos informativos entre la población, cuñas en los medios de comunicación social, etc. Se adjunta tríptico con medidas de autoprotección en el anexo IX.

Se relacionan a continuación las medidas de autoprotección que se han de divulgar entre la población:

## **MEDIDAS DE AUTOPROTECCIÓN**

En la playa, atienda las indicaciones del socorrista y los avisos de peligro.

- Antes de bañarse mire las banderas indicadoras del estado de la mar:
  - **Verde: Bonanza**: playa abierta al baño, el agua y las condiciones meteorológicas son seguras para nadar.
  - **Amarilla: Peligro**: Los bañistas deben tomar precauciones porque el agua y/o las condiciones meteorológicas están cambiando.
  - **Roja: Prohibición** absoluta de baño porque las condiciones del agua y/o meteorológicas son peligrosas y puede poner en peligro su vida.
  
- Conozca las condiciones del lugar y dónde y cuándo es seguro bañarse.
- Evite periodos excesivos de exposición al sol.
- Procure bañarse en zonas vigiladas.
- Observe las banderas y el oleaje antes de entrar en el agua.
- No entre súbitamente en el agua después de haber estado al sol. Entre despacio y mójese la nuca y las muñecas.

- Si no sabe nadar, báñese donde el agua no le cubra más arriba de la cintura.
- No utilice un colchón o flotador para alejarse de la orilla.
- En días de viento, no se bañe con colchones, no intente seguir a los balones que puedan haberse introducido en el mar.
- No sobrestime su capacidad.
- No se aleje demasiado de la playa.
- Procure nadar acompañado.
- Nade a lo largo de la playa.
- Pida o haga señales de auxilio si lo necesita.
- Si se siente arrastrado por una corriente:
- Permanezca tranquilo y no intente nadar contra la corriente.
- Nade paralelamente a la playa hasta salir de la corriente, y una vez fuera de ella, nade directamente hacia la orilla.
- No se bañe cuando:
  - Haya comido en abundancia.
  - Esté muy fatigado.
  - No se encuentre bien.
- Salga del agua inmediatamente:
  - Si tiene escalofríos persistentes.
  - Si nota sensación de fatiga.
  - Si tiene picores en el vientre o brazos.
  - Si tiene vértigo o zumbidos en los oídos.
  - Si nota malestar o no se encuentra bien.

## **INFORMACIÓN EN EMERGENCIA**

La información que se genera en una situación de emergencia podemos situarla en tres niveles: el **aviso de alerta**, el **aviso de alarma** y la **información continuada**.

**El aviso de alerta** está dirigido a informar a la población de una posible situación de riesgo. El aviso de aquellas predicciones meteorológicas que puedan generar una situación de riesgo se realiza desde el CCE-112 a los puestos de salvamento y a los medios de comunicación social: se trata de avisos de fenómenos meteorológicos adversos por oleaje en el mar, vientos, galernas, plagas, etc. Se indican las medidas de autoprotección a adoptar.

**El aviso de alarma y la información continuada** se refieren a la notificación de la situación y evolución de la emergencia, respectivamente; se indican las acciones inmediatas que se llevarán a cabo y se irá informando sobre el desarrollo del evento. Esta información va dirigida a la población afectada así como a los familiares y medios de comunicación social que lo soliciten. Se realizará a través del Gabinete de Información integrado en el CECOP. Los instrumentos de difusión pueden ser el Grupo Logístico, los medios de comunicación social y el propio Gabinete de Información directamente a los particulares.

## **INFORMACION POST-EMERGENCIA**

Se trata de la información referida a la notificación del fin de la situación de emergencia y la vuelta a la normalidad. Se incluye la información sobre las consecuencias de la misma.

## CAPÍTULO VII: MEDIOS Y RECURSOS

Los medios y recursos disponibles para el Plan SAPLA proceden de distintos organismos y/o entidades:

- Ayuntamientos costeros integrados en el Plan SAPLA.
- SEPA.
- Cruz Roja Española (CRE) en Asturias, a través del convenio de colaboración suscrito entre CRE y SEPA, especialmente los recursos asignados al Equipo de Respuesta inmediata ante Emergencias (ERIE) de búsqueda y salvamento en el medio acuático.
- Consejería de Salud del Principado de Asturias:
  - SAMU
  - Subdirección General de Salud pública (Laboratorio de Salud Pública)
- Otras Consejerías del Principado de Asturias.
- Sociedad Estatal de Salvamento Marítimo (CCS GIJÓN)
- Unidad de Protección Civil de Delegación del Gobierno.
- Cuerpos y Fuerzas de Seguridad del Estado.

Se asignan los medios al PLAN SAPLA desde dos puntos de vista:

Por una parte, todos aquellos medios destinados con carácter permanente en playas durante toda la temporada de activación del Plan SAPLA. En los *Anexos II y III* figuran la distribución de medios humanos y materiales de salvamento asignados a los distintos concejos. Toda playa con servicio de salvamento **deberá tener una dotación de medios materiales con al menos los siguientes tipos de equipos:**

- Equipamiento personal de los socorristas de acuerdo a anexo IV: 3 camisetas, 2 bañadores, 1 chándal, 1 gorra, 1 chubasquero, 1 silbato, 1 par de aletas, 1 mascarilla personal.
- Material sanitario y material de prevención, vigilancia y salvamento, según se establece en el *anexo III*: botiquín de primeros auxilios equipado, camilla de transporte e inmovilización, desfibrilador, banderas, megafonía, prismáticos, torpedos y/o brazos de rescate, tablón y/o kayak de salvamento, equipos de radiocomunicaciones, etc.
- Otros: apoyo de embarcación y/o moto de salvamento para tareas de vigilancia, rastreo y rescate distribuidas por franja de costa durante la activación del Plan SAPLA.

Todos estos medios y equipos deberán ser de uso profesional, no recreativo ni deportivo, con el fin de desarrollar adecuadamente las funciones del socorrista.

Por otra parte, todos aquellos medios y recursos que están disponibles para el Plan SAPLA, y que son movilizables ante cualquier emergencia de las clasificadas en las distintas situaciones de las fases operativas, pero que no están ubicados con carácter permanente en las playas. Estos medios son:

- Coordinadores/as Locales de los distintos municipios.
- Helicóptero medicalizado del SEPA, preparado para rescates en el agua y traslados sanitarios, con su tripulación.
- Personal de las distintas Áreas del SEPA.
- Policía Local de los Ayuntamientos costeros.
- Cuerpos y Fuerzas de Seguridad del Estado.
- Unidades asistenciales del SAMU, Consejería de Salud.
- Agrupaciones Municipales de Voluntarios de Protección Civil.
- Medios de Cruz Roja en Asturias, especialmente los adscritos al ERIE de búsqueda y salvamento en el medio acuático.
- Unidad de Protección Civil de Delegación del Gobierno.
- Medios de SASEMAR, movilizables desde el CCS Gijón.
- Laboratorio de Salud Pública del Principado de Asturias.



## CAPÍTULO VIII: IMPLANTACIÓN Y MANTENIMIENTO DEL PLAN

## REVISIÓN Y ACTUALIZACIÓN DEL PLAN

El Plan se revisa y actualiza anualmente entre los Ayuntamientos costeros implicados y el SEPA. Se adapta a las circunstancias presupuestarias de cada año de cada uno de los organismos implicados (Ayuntamientos costeros y SEPA), se distribuye la dotación material, se fijan las dotaciones de personal y se determina el ámbito territorial y temporal de aplicación.

Es función del Departamento de Protección Civil del SEPA promover la actualización y puesta en marcha del Plan SAPLA para cada temporada.

En reunión celebrada en las instalaciones del SEPA el 14 de abril de 2026 entre representantes de este organismo y de los Ayuntamientos costeros integrados en el PLAN SAPLA, se definieron los aspectos relacionados con la actualización del mismo. El punto de partida era mantener los criterios de colaboración y coordinación entre Administraciones contemplados en el Plan Sapla de la temporada anterior, así como el esquema estructural para la prestación de los servicios de salvamento en playas y la actuación ante emergencias, con el fin de mantener la identidad propia del PLAN SAPLA, y salvaguardar la operatividad de los servicios de salvamento, así como la colaboración económica y de cesión de material propio. En relación con el alcance del Plan y con respecto al Plan SAPLA 2025, se mantiene la cobertura de playas que se venía llevando a cabo.

En el presente documento PLAN SAPLA 2026, se detallan todos los aspectos para su desarrollo y que han estado condicionados por:

1. La capacidad presupuestaria de los distintos Ayuntamientos y del SEPA.
2. Subvención: los presupuestos del Principado de 2026 contemplan la concesión de una subvención nominativa por parte del SEPA a cada uno de los Ayuntamientos integrados en el Plan Sapla, que será otorgada mediante resolución, para financiar las actividades que se relacionan a continuación:
  - a. Contratación de socorristas acuáticos y patrones de embarcaciones adscritos expresamente al PLAN SAPLA 2026.
  - b. Obtención de los medios materiales y equipamientos necesarios para el cumplimiento de los objetivos y las funciones básicas del Plan Sapla: equipamiento personal de socorristas, medios de prevención y vigilancia, material sanitario para la prestación de primeros auxilios y medios de salvamento y rescate.
  - c. Instalación de puesto de salvamento móvil en aquellas playas que no dispongan de puesto fijo.
3. Autorización demanial: el SEPA autoriza a los Ayuntamientos el uso privativo de una serie de bienes del SEPA que se identifican en la resolución de concesión de subvención correspondiente y que resultan de empleo necesario para garantizar la operatividad del Plan SAPLA (embarcaciones y motos de salvamento equipadas, equipos de radiocomunicaciones, desfibriladores automáticos). Las condiciones de uso vienen recogidas en el *anexo XI* de este Plan.

## **IMPLANTACIÓN**

La implantación del Plan consiste en dar a conocer a todos los organismos y personas implicadas en el desarrollo del mismo, su contenido y el papel de cada uno.

Dado su carácter estacional, a principios de la temporada, se realiza una implantación del mismo, recordando su contenido y dando a conocer las novedades o modificaciones.

## **MANTENIMIENTO**

Las labores de mantenimiento consisten en la actualización del mismo tal y como se explicó en el apartado de revisión, en la realización de ejercicios y simulacros con el fin de lograr una operatividad adecuada ante una emergencia, y en la realización de una formación continuada que permita la incorporación de nuevos socorristas y/o la especialización y reciclaje del personal adscrito al Plan Sapla para un mejor ejercicio de sus labores.

Se diseña y distribuye un programa de ejercicios y simulacros parciales a realizar por los socorristas a nivel local a modo de adiestramiento.

---

## **ANEXO I TIPO DE COBERTURA/INVENTARIO DE PLAYAS**

## TABLA I – TIPO DE COBERTURA

CONCEJO	PLAYA	TIPO DE COBERTURA	FECHA INICIO	FECHA FIN	OBSERVACIONES
RIBADEDEVA	LA FRANCA	D	01-jul	08-sep	
LLANES	VIDIAGO	D	13-jun	08-sep	
	ANDRIN	D	13-jun	08-sep	
	BALLOTA	D	13-jun	08-sep	
	TORÓ	D	13-jun	08-sep	
	SABLON	D	13-jun	08-sep	
	POO	D	13-jun	08-sep	
	SAN MARTIN	D	13-jun	08-sep	
	PALOMBINA	D	13-jun	08-sep	
	BORIZO	D	13-jun	08-sep	
	BARRO	D	13-jun	08-sep	
	TORANDA	D	13-jun	08-sep	
	TORIMBIA	D	13-jun	08-sep	
	SAN ANTOLIN	D	13-jun	08-sep	
	CUEVAS DEL MAR	D	13-jun	08-sep	
RIBADESELLA	LA ATALAYA	D	01-jul	31-ago	
	STA. MARINA	D	15-jun	15-sep	
	VEGA	D	15-jun	15-sep	
CARAVIA	ARENAL DE MORIS	D	27-jun	31-ago	
	LA ESPASA	D	27-jun	31-ago	
COLUNGA	LA ISLA	D	20-jun	08-sep	
	LA GRIEGA	D	20-jun	08-sep	
	LASTRES	D	20-jun	08-sep	
VILLAVICIOSA	RODILES	D	20-jun	20-sep	
	TAZONES	F/S	01-jul	31-ago	
	MERÓN	D	01-jul	31-ago	
	ESPAÑA	D	20-jun	20-sep	
	LA ÑORA	D	20-jun	20-sep	
CARREÑO	XIVARES/PEÑA Mª	D	15-jun	08-sep	
	CARRANQUES	D	15-jun	08-sep	
	HUELGUES	D	15-jun	08-sep	
	PALMERA	D	15-jun	08-sep	
GOZÓN	LUANCO	D	13-jun	08-sep	
	ANTROMERO	F/S	13-jun	08-sep	
	BAÑUGUES	D	13-jun	08-sep	
	VERDICIO	D	13-jun	08-sep	
	XAGÓ	D	13-jun	08-sep	

# PLAN SAPLA – 2026

PLAN DE SALVAMENTO EN PLAYAS  
DEL PRINCIPADO DE ASTURIAS-2026



SERVICIO DE  
EMERGENCIAS  
DEL PRINCIPADO  
DE ASTURIAS

CONCEJO	PLAYA	TIPO DE COBERTURA	FECHA INICIO	FECHA FIN	OBSERVACIONES
CASTRILLÓN	SAN JUAN DE NIEVA	D	01-jun	30-sep	
	SALINAS/ESPARTAL	D	01-jun	30-sep	
	ARNAO	D	13-jun	08-sep	
	STA. M <sup>ª</sup> DEL MAR	D	13-jun	08-sep	
	BAINAS	D	13-jun	08-sep	
	MUNIELLES	D	13-jun	08-sep	
	SABLÓN DE BAYAS	D	13-jun	08-sep	
SOTO DEL BARCO	QUEBRANTOS	D	01-jul	31-ago	
MUROS DEL NALON	SAN ESTEBAN	F/S	01-jul	31-ago	
	LAS LLANAS	F/S	01-jul	31-ago	
	AGUILAR	D	17-jun	13-sep	
CUDILLERO	CONCHA DE ARTEDO	D	26-jun	08-sep	
	SAN PEDRO RIBERA	D	26-jun	08-sep	
VALDES	CADAVEDO	D	01-jul	31-ago	
	CUEVA	D	01-jul	31-ago	
	LUARCA/SALINAS	D	01-jul	31-ago	
	OTUR	D	01-jul	31-ago	
NAVIA	FREJULFE	D	20-jun	11-sep	
	NAVIA	D	20-jun	11-sep	
COAÑA	ARNELLES	D	01-jul	31-ago	
	TORBAS	D	01-jul	31-ago	
EL FRANCO	CASTELLO	D	01-jul	31-ago	
	PORMENANDE	D	01-jul	31-ago	
	PORCÍA	D	01-jul	31-ago	
TAPIA DE CASARIEGO	LOS CAMPOS (Anguileiro)	D	27-jun	08-sep	
	LA PALOMA	F/S	27-jun	08-sep	
	SERANTES	D	27-jun	08-sep	
CASTROPOL	PEÑARRONDA	D	20-jun	10-sep	
	ARNAO	D	20-jun	10-sep	

D Diario

F/S Sábados, domingos y festivos

**TABLA II – INVENTARIO DE PLAYAS**

CONCEJO	PLAYA	ACCESO	MATERIAL	ESPACIO PROTEGIDO
RIBADEDEVA	Regolgero/Mendia	peatonal	arena	PAISAJE PROTEGIDO DE LA COSTA ORIENTAL
	El Vivero	peatonal	arena	
	El Oso	peatonal	arena	
	La Franca	rodado	arena	
LLANES	La Acacia	no tiene	arena	PAISAJE PROTEGIDO DE LA COSTA ORIENTAL - GULPIYURI Y COBUJERU, MONUMENTOS NATURALES
	Cobijeru	peatonal	cantos y arena	
	Buelna	rodado	arena	
	Entremares	peatonal	arena	
	Pendueles	peatonal	cantos y arena	
	Vidiago	rodado	arena	
	Andrín	rodado	arena	
	Ballota	peatonal	arena	
	Cué	rodado	arena	
	El Portiello	peatonal	arena	
	Toró	rodado	arena	
	Puerto Chico	rodado	arena	
	Las Mujeres	rodado	arena	
	Sablón	rodado	arena	
	El Naranxu	no tiene	cantos	
	Poo	rodado	arena	
	Almenada	peatonal	arena	
	San Martín	peatonal	arena	
	El Puertín de S. Martín	no tiene	cantos	
	Las Cámaras/De los Frailes	rodado	arena	
	Palombina	rodado	arena	
	Borizo	rodado	arena	
	Tayada	peatonal	arena	
	Troenzo	rodado	arena	
	Sorraos	rodado	arena	
	Barro	rodado	arena	
	La Entrada	rodado	arena	
	Toranda /Niembro	rodado	arena	
	Valle/Sevalle	rodado	arena	
	Torimbia	rodado	arena	
	Pestaña	peatonal	arena	
	San Antolín	rodado	arena	
	Gulpiyuri	peatonal	arena	
La Huelga	rodado	arena		
Salmoriera	peatonal	arena		
San Antonio	peatonal	arena		
Puerto Seco	peatonal difícil	arena		
Cuevas del Mar	rodado	arena		
Villanueva	peatonal	arena		
Guadamía	rodado	arena		

# PLAN SAPLA – 2026

PLAN DE SALVAMENTO EN PLAYAS  
DEL PRINCIPADO DE ASTURIAS-2026



SERVICIO DE  
EMERGENCIAS  
DEL PRINCIPADO  
DE ASTURIAS

CONCEJO	PLAYA	ACCESO	MATERIAL	ESPACIO PROTEGIDO
RIBADESELLA	Arra	peatonal	cantos y arena	
	La Atalaya	rodado	arena	
	Sta. Marina	rodado	arena	
	Vega/Berbes	rodado	arena	MONUMENTO NATURAL
CARAVIA	Arenal de Morís	rodado	arena	
	El Viso	peatonal	arena	
	La Espasa	rodado	arena	
COLUNGA	El Barrigón	rodado	arena	
	La Isla	rodado	arena	
	La Griega	rodado	arena	
	Lastres	rodado	arena	
VILLAVICIOSA	Ensenada Conejera	peatonal	cantos	RESERVA NATURAL PARCIAL DE LA RÍA DE VILLAVICIOSA
	Rodiles	rodado	arena	
	Misiego	rodado	arena	
	El Puntal	rodado	arena	
	Tazonos	rodado	arena	
	Merón	rodado	arena	
	España	rodado	arena	
La Nora	rodado	arena		
GIJÓN	Estaño	rodado	arena	
	La Cagonera	peatonal	arena	
	Serín	peatonal	arena	
	Peñarrubia	peatonal	arena	
	El Rinconín/Cervigón	rodado	cantos y arena	
	Los Vahones/Los Mayanes	rodado	cantos y arena	
	San Lorenzo	rodado	arena	
	De Poniente	rodado	arena	
	EL Arbeyal	rodado	arena	
Aboño	rodado	arena		
CARREÑO	Xivares/Peña Mª	rodado	arena	
	El Tranqueru	peatonal	arena	
	Carranques	peatonal	arena	
	Huelgues	rodado	cantos y arena	
	La Palmera	rodado	arena	
	Candas	rodado	arena	
	La Taluxa	peatonal	cantos	
GOZÓN	San Pedro/Antromero	rodado	arena	PAISAJE PROTEGIDO DEL CABO PENAS
	Las Playinas	peatonal	cantos	
	De Cristal/El Bigaral	peatonal	cantos	
	Gargantera	peatonal difícil	cantos	
	El Dique/Aramar	rodado	arena	
	La Ribera	rodado	arena	
	Luanco	rodado	arena	
	Moniello	rodado	cantos y arena	
	Bañugues	rodado	arena	
	Llumeres	peatonal	cantos y arena	
	Ensenada del Sablín	peatonal difícil	arena	
	Verdicio/Tenrero	rodado	arena	
	Carniciega	rodado	arena	
	Aguilera	peatonal	arena	
	Molín del Puerto	peatonal	cantos y arena	
	Riva de Pachón	peatonal	cantos y arena	
	Portazuelos	peatonal difícil	cantos y arena	
Xagó	rodado	arena		

# PLAN SAPLA – 2026

PLAN DE SALVAMENTO EN PLAYAS  
DEL PRINCIPADO DE ASTURIAS-2026



SERVICIO DE  
EMERGENCIAS  
DEL PRINCIPADO  
DE ASTURIAS

CONCEJO	PLAYA	ACCESO	MATERIAL	ESPACIO PROTEGIDO
AVILES	San Baladrán	rodado	arena	
	El Arañón	rodado	cantos y arena	
CASTRILLÓN	San Juan de Nieva	rodado	arena	
	Salinas/Espartal	rodado	arena	
	El Cuerno	rodado	cantos y arena	
	El Dólar	rodado	cantos y arena	
	Arnao	rodado	arena	
	Sta Mª del Mar	rodado	arena	
	Bainas	rodado	arena	
	Munielles	rodado	arena	
	El Regueru	peatonal	cantos	
	Malabajada	peatonal difícil	cantos	
	La Barca	peatonal difícil	cantos	
	Playón de Bayas/Sablón	rodado	arena	MONUMENTO NATURAL
SOTO DEL BARCO	Quebrantos	rodado	arena	
MUROS DE NALÓN	S. Esteban	rodado	cantos	
	Cazonera/La Atalaya	peatonal	cantos	
	Las Llanas	peatonal	cantos y arena	
	Xilo	rodado	arena	
	Aguilar	rodado	arena	
CUDILLERO	La Corbera	no tiene	cantos	PAISAJE PROTEGIDO DE LA COSTA OCCIDENTAL
	Las Rubias	peatonal difícil	arena	
	Concha de Artedo	rodado	cantos y arena	
	De Castro	peatonal	cantos	
	Oleiros	peatonal	cantos y arena	
	San Pedro de la Ribera	rodado	arena	
	El Castrillón	rodado	cantos y arena	
	Portochico	peatonal	cantos	
	Purtiella	rodado	cantos	
	Mariayu	peatonal difícil	cantos	
	San Ciediello	peatonal difícil	cantos	
	Gradas	peatonal difícil	cantos	
	Doria	peatonal difícil	arena	
	La Cueva	peatonal	arena	
	Vallina/Del Gallo	peatonal	cantos y arena	
	Los Negros	peatonal	cantos	
	Albuerne	peatonal difícil	cantos y arena	
	Salencia	peatonal	cantos	
	L'Airín	peatonal	cantos y arena	
	La Barquera	peatonal	cantos	
	El Riego	peatonal	cantos	
	El Silencio/Gaveiro	peatonal	cantos	
	La Ribera del Molín	peatonal difícil	cantos	
	La Conchona/Agua Dulce/El Castro	rodado	cantos	
	La Gueirua/Calabón	rodado	cantos	
	Pumarín	peatonal difícil	cantos y arena	
	Ribera L'Ouca	peatonal difícil	cantos y arena	
	Sienra	peatonal difícil	cantos y arena	
	El Destillo	no tiene	cantos y arena	
	Las Cabrilleras	peatonal	cantos y arena	
Ballota/Riucabo	rodado	cantos y arena		

# PLAN SAPLA – 2026

PLAN DE SALVAMENTO EN PLAYAS  
DEL PRINCIPADO DE ASTURIAS-2026



SERVICIO DE EMERGENCIAS  
DEL PRINCIPADO  
DE ASTURIAS

CONCEJO	PLAYA	ACCESO	MATERIAL	ESPACIO PROTEGIDO
VALDÉS	Tablizo	peatonal	arena y cantos	PAISAJE PROTEGIDO DE LA COSTA OCCIDENTAL
	Ribón/De los Cuervos	peatonal	cantos	
	Cadavedo/La ribeirona	rodado	arena	
	Churrín	peatonal difícil	cantos	
	Fontanecho	peatonal	cantos	
	Campiecho	peatonal	cantos	
	Quintana	peatonal	cantos y arena	
	La Estaca/Perceberos	peatonal difícil	cantos y arena	
	Los Molinos	peatonal difícil	cantos y arena	
	Santa Ana	rodado	cantos y arena	
	Barchinas	peatonal difícil	cantos	
	Serrón	peatonal difícil	cantos	
	Bozo	rodado	cantos	
	Herbosa	peatonal difícil	cantos	
	Cueva	rodado	cantos y arena	
	Picón	no tiene	cantos y arena	
	Los Molinos de Barcia	peatonal	cantos y arena	
	La Escaladina	peatonal	cantos	
	Portizuelo	rodado	cantos	
	Xouxera/Del Camping	peatonal	cantos y arena	
	Las Arreas	peatonal	cantos	
	1ª y 2ª de Luarca	rodado	arena	
	Salinas	rodado	arena	
Castiel	peatonal difícil	cantos		
Tourán	rodado	arena		
Turbeiriza	peatonal	arena y cantos		
Otur	rodado	arena		
Sabugo	peatonal	arena		
Barayo	rodado pista	arena	RESERVA NATURAL PARCIAL	
NAVIA	Frejulfe	rodado	arena	MONUMENTO NATURAL
	Fabal	rodado	arena	
	Coedo	rodado	arena	
	Del Moro/Peñafurada	rodado	arena	
	Nava	rodado	arena	
COAÑA	Ortiguera	rodado	arena	
	Foxos	peatonal difícil	cantos	
	Arnelles	peatonal	arena	
	Figuera	rodado pista	cantos	
	La Coba	peatonal	cantos	
	Pedreyada	peatonal	cantos	
	Colle	peatonal difícil	cantos	
Torbos/El barco/Loza	rodado	cantos y aena		
Armaza	peatonal	cantos		
EL FRANCO	Castelló	rodado	cantos	
	Cambaredo	peatonal difícil	cantos	
	Riboira	peatonal difícil	cantos	
	Pormenande	rodado	cantos	
	Viavélez	rodado	arena	
	Monellos	peatonal difícil	cantos	
	Torbos	peatonal	cantos	
Porcía	rodado	canto y arena		
TAPIA DE CASARIEGO	El Figus	peatonal	cantos	
	De las Poleas	peatonal difícil	canto	
	Represas	rodado	canto y arena	
	Los Campos/La Grande/Anguileiro	rodado	arena	
	De la Urbanización	rodado	escalera	
	La Paloma	rodado	arena	
	Serantes	rodado	arena	
	Mexota	peatonal	arena	
Santa Gadea	rodado	canto y arena		
CASTROPOL	Peñarronda	rodado	Arena	MONUMENTO NATURAL
	Arnao	rodado	Arena	

## ANEXO II:

## RECURSOS HUMANOS

# PLAN SAPLA – 2026

PLAN DE SALVAMENTO EN PLAYAS  
DEL PRINCIPADO DE ASTURIAS-2026



SERVICIO DE  
EMERGENCIAS  
DEL PRINCIPADO  
DE ASTURIAS

## RECURSOS HUMANOS - PLAN SAPLA 2026

CONCEJOS	Nº PLAYAS DIARIO	Nº PLAYAS F/S	TOTAL PLAYAS	Nº SOCORRISTAS	Nº LANCHEROS	TOTAL SOCORRISTAS / LANCHEROS
RIBADEDEVA	1		1	4		4
LLANES	14		14	47	6	53
RIBADESELLA	3		3	23		23
CARAVIA	2		2	12	2	14
COLUNGA	3		3	14	2	16
VILLAVICIOSA	4	1	5	28	3	31
CARREÑO	4		4	23	2	25
GOZÓN	4	1	5	38		38
CASTRILLÓN	7		7	36		36
SOTO DEL BARCO	1		1	10		10
MUROS DEL NALÓN	1	2	3	8		8
CUDILLERO	2		2	9		9
VALDÉS	4		4	19	2	21
NAVIA	2		2	9	2	11
COAÑA	2		2	3		3
EL FRANCO	3		3	7		7
TAPIA DE CASARIEGO	2	1	3	10	2	12
CASTROPOL	2		2	8	2	10
<b>TOTALES</b>	<b>61</b>	<b>5</b>	<b>66</b>	<b>308</b>	<b>23</b>	<b>331</b>

## **ANEXO III:**

### **RECURSOS MATERIALES**

## REQUISITOS MÍNIMOS DE MATERIAL Y PUESTOS DE SALVAMENTO

Las playas que prestarán servicio de salvamento durante este año 2026 deben cumplir con unas dotaciones mínimas de material y medios que aseguren la adecuada prestación del servicio.

**Se instalarán puestos móviles de salvamento en aquellas playas en las que no se disponga de puesto fijo** o de un lugar en las inmediaciones que cumpla con este fin. Los puestos irán destinados a almacenar el material que se utiliza para la prestación del servicio de salvamento, así como para el uso del personal socorrista en el desarrollo de algunas de sus labores.

Los puestos –fijos o móviles- han de estar identificados como puestos de salvamento y deben contar con un soporte para izado de la bandera en la cubierta que señala el estado de la mar. Asimismo, contarán con la autorización de la Demarcación de Costas en Asturias del Ministerio para la Transición Ecológica y el Reto Demográfico (MITECO).

A continuación, se identifican los bienes demaniales propiedad del SEPA que se ceden a los ayuntamientos costeros para la ejecución del Plan SAPLA 2026, cuyas condiciones generales de uso quedan determinadas en el anexo XI:

Bienes demaniales Plan SAPLA 2026		CASTROPOL	TAPIA DE CASARIEGO	EL FRANCO	COAÑA	NAVIA	VALDES	CUDILLERO	MUROS DE NALON	SOTO DEL BARCO	CASTRILLON	GOZON	CARREÑO	VILLAVICIOSA	COLUNGA	CARAVIA	RIBADESELLA	LLANES	RIBADEDEVA
LANCHA	1	1			1	1					1	1	1	1	1	1	2		
MOTO ACUÁTICA DE SALVAMENTO	1				1		1	1	1	2			1				1		
CARRO VARADA moto/embarcación	1				1		1	1	1	2			1				2		
REMOLQUE moto/embarcación	2	1			2	1	1	1	1	2	1	1	2	1	1	2	1		
DESFIBRILADOR AUTOMÁTICO	2	2	1	1	2	2		1	1	3	3	1	2	2	1		5	1	
EQUIPO RADIOCOMUNICACIONES	5	9	3	3	5	6	5	7	4	13	12	6	12	5	6	10	17	2	
TELÉFONO MOVIL		1	2	1		2		1				3	4						1

Los ayuntamientos han de asegurar el equipamiento personal de los trabajadores establecido en el anexo IV y los recursos materiales que se detallan en la siguiente tabla, siendo estos los **mínimos indispensables que debe tener cada playa**, dependiendo la cantidad mínima de las características de la playa:

EQUIPO	
<b>MATERIAL SANITARIO</b>	DESFIBRILADOR AUTOMÁTICO EXTERNO BOTIQUÍN 1ª AUXILIOS CAMILLA DE TRANSPORTE E INMOVILIZACIÓN COLLARÍN CERVICAL REGULABLE MASCARILLA PERSONAL (A TENOR DEL PERSONAL CONTRATADO)
<b>MATERIAL PREVENCIÓN Y VIGILANCIA</b>	MEGAFONÍA (FIJA O MÓVIL) PRISMÁTICOS TABLÓN SALVAMENTO O KAYAK TORPEDO O FLOPPY JUEGO BANDERAS ESTADO DE LA MAR CARTELES INFORMATIVOS/BANDEROLAS* SILBATOS (A TENOR DEL PERSONAL CONTRATADO) CHALECO SALVAVIDAS TORRE VIGÍA (EXCEPTUANDO AQUELLAS PLAYAS QUE CUENTEN CON PUNTOS DE OBSERVACIÓN DE ANÁLOGA EFICACIA)

*\*Cada playa requerirá distintos carteles en función de sus necesidades (zona de baños/prohibido baños, zona surf/prohibido surf, peligro desprendimientos, prohibidos perros, etc.)*

Existe otro material que, si bien es indispensable en algunas playas, no lo es en otras debido a sus características propias que vienen definidas tanto por la orografía, como por el tamaño de la playa o la cantidad de afluencia de usuarios a la misma. Esto debe ser analizado para cada situación particular y adquirido en consecuencia, con la experiencia y conocimiento único que cada ayuntamiento tiene de su territorio. Se enumera a continuación este material que es necesario solo en algunas de las playas:

- Casco de moto (aquellas en las que se dispone de moto de salvamento)
- Camilla de reconocimiento
- Aro salvavidas
- Banda aérea

Una parte fundamental del equipamiento es la referida a las comunicaciones, ya que el personal de salvamento debe poder comunicar cualquier incidencia de forma rápida y eficaz al CCE-112; por ello e independientemente de los medios de comunicación propiedad del SEPA de los que se disponga, los ayuntamientos deben facilitar **teléfonos móviles y/o emisoras de radio a todas las playas**, de forma que estas puedan comunicarse tanto entre una playa y otra del concejo como con su coordinador local y, por supuesto, con el CCE-112. Asimismo, se tendrán que proporcionar las fundas estancas que sean necesarias para el buen mantenimiento de los equipos de comunicaciones.

Las playas que dispongan de banda aérea podrán comunicar de forma directa con los medios aéreos de rescate destinados a un incidente en el transcurso de las intervenciones; para aquellos casos que no dispongan de banda aérea, estas comunicaciones se realizarán a través del CCE-112.

## ANEXO IV:

### EQUIPAMIENTO PERSONAL DE LOS SOCORRISTAS

Cada socorrista adscrito a los servicios de salvamento en playas en el marco del Plan Sapla deberá contar al menos con la siguiente dotación como equipamiento personal:

- 2 bañadores
- 3 camisetas
- 1 chándal (pantalón y sudadera)
- 1 chubasquero o anorak
- 1 gorra
- 1 silbato
- 1 par de aletas

El **diseño del vestuario** deberá cumplir con las características de la uniformidad vigente en el marco del PLAN SAPLA, que se muestran a continuación, tanto en color como en serigrafía:

## CAMISETA SALVAMENTO:



Camiseta técnica de manga corta, manga larga o sin mangas.  
Color: naranja

## BAÑADOR CABALLERO/PANTALÓN:



Pantalón/bañador en tejido transpirable de fácil lavado y secado.  
Color: azul.

## BAÑADOR SEÑORA:



Bañador femenino apto para natación.  
Color: azul.

## GORRA:



Gorras al menos con visera frontal para protección del sol.  
Color: azul.

## CHANDAL:



\*\*Parte delantera

\*\* Parte trasera

Chándal: Sudadera con o sin cremallera, con o sin capucha, en color naranja.  
Pantalón con bolsillos laterales en color azul.

## CHUBASQUERO:



Parte delantera



Parte trasera

Tejido impermeable, con cremallera, bolsillos laterales, capucha.  
Color: naranja

## ANEXO V:

## ESTRUCTURA OPERATIVA

## ESTRUCTURA DE DIRECCIÓN Y COORDINACIÓN

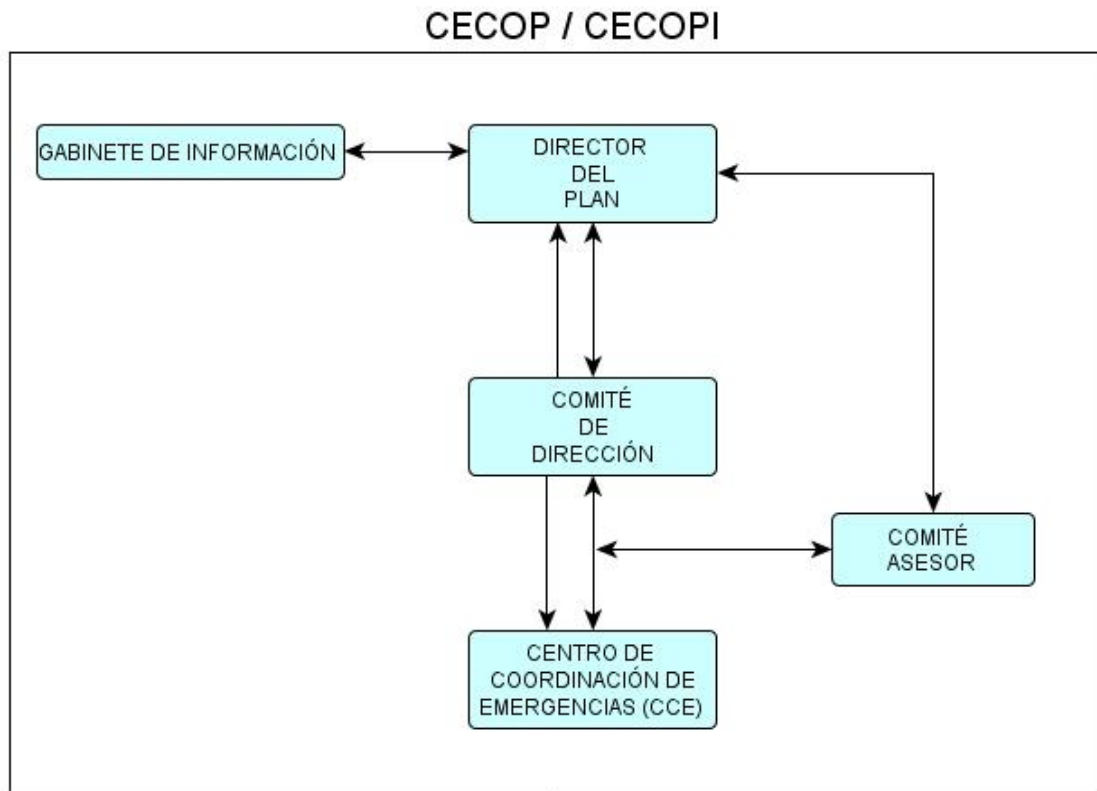

## ESTRUCTURA OPERATIVA





## ANEXO VI:

## PROTOCOLOS

## PROCEDIMIENTO DE ACTUACIÓN ANTE UNA EMERGENCIA

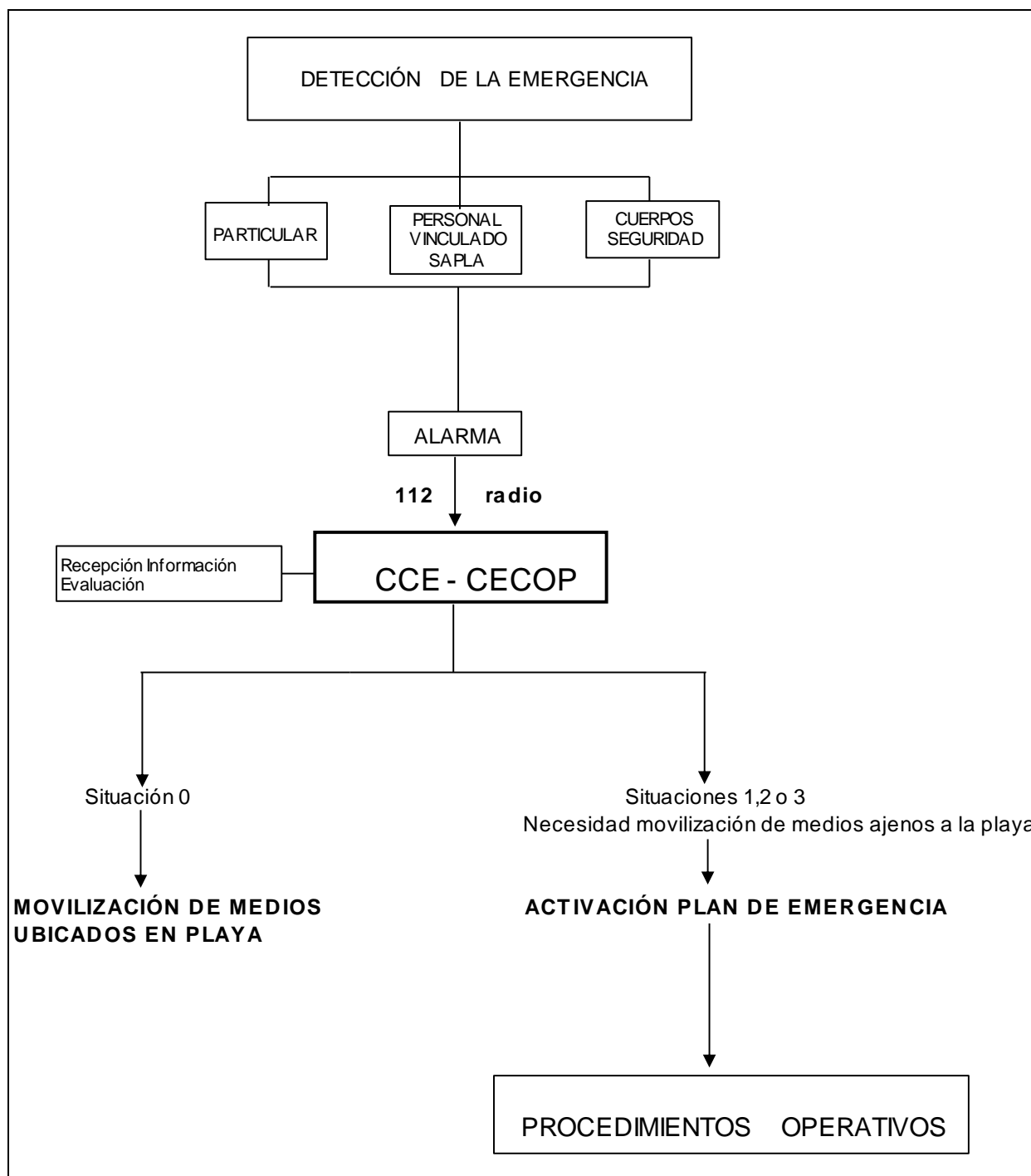

# PROCEDIMIENTO DE ACTUACIÓN DEL SOCORRISTA

## EMERGENCIA

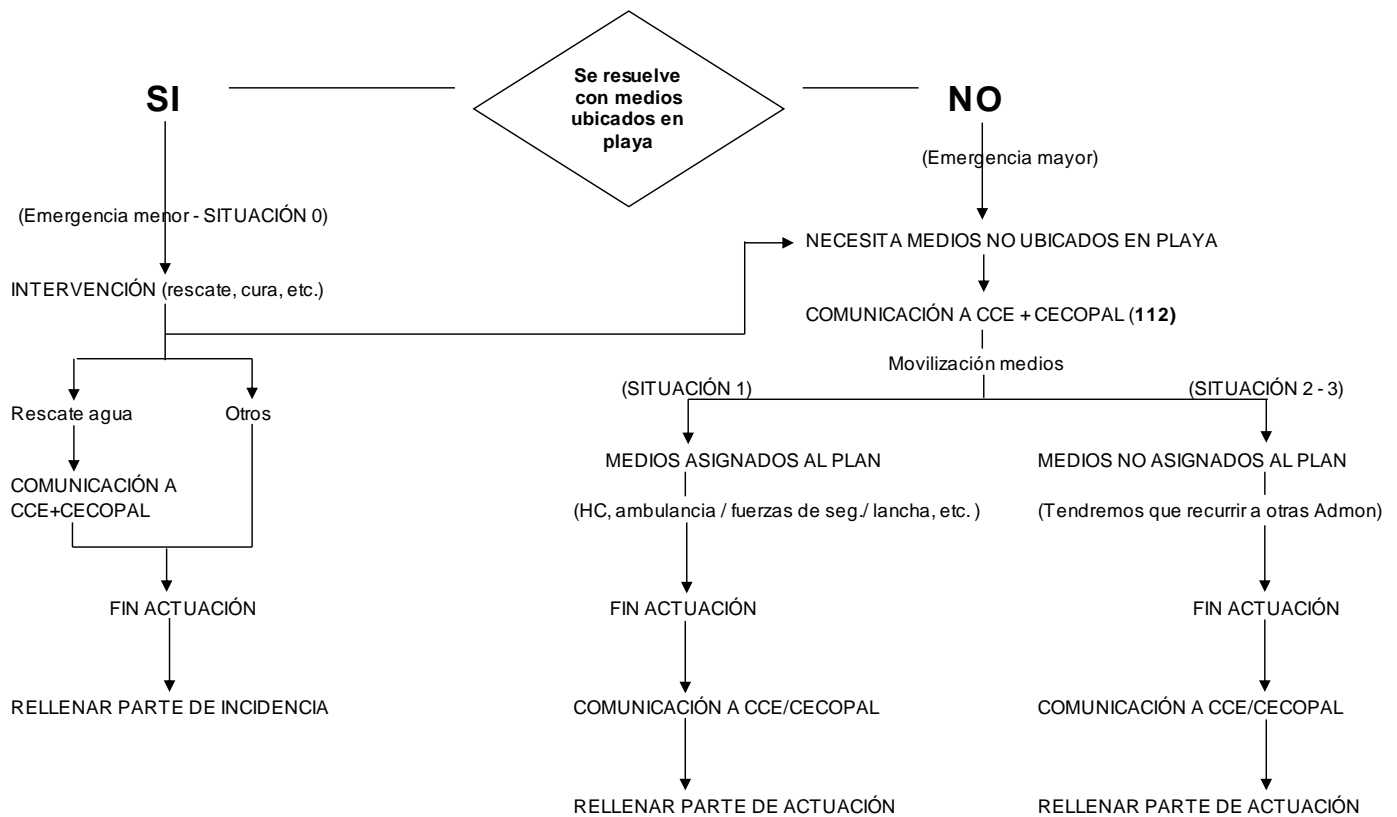

CCE - Centro de Coordinación de Emergencias - 112  
CECOPAL- Centro de coordinación operativa municipal

## PROTOCOLOS DE COMUNICACIONES

### COMUNICACIONES ORDINARIAS:

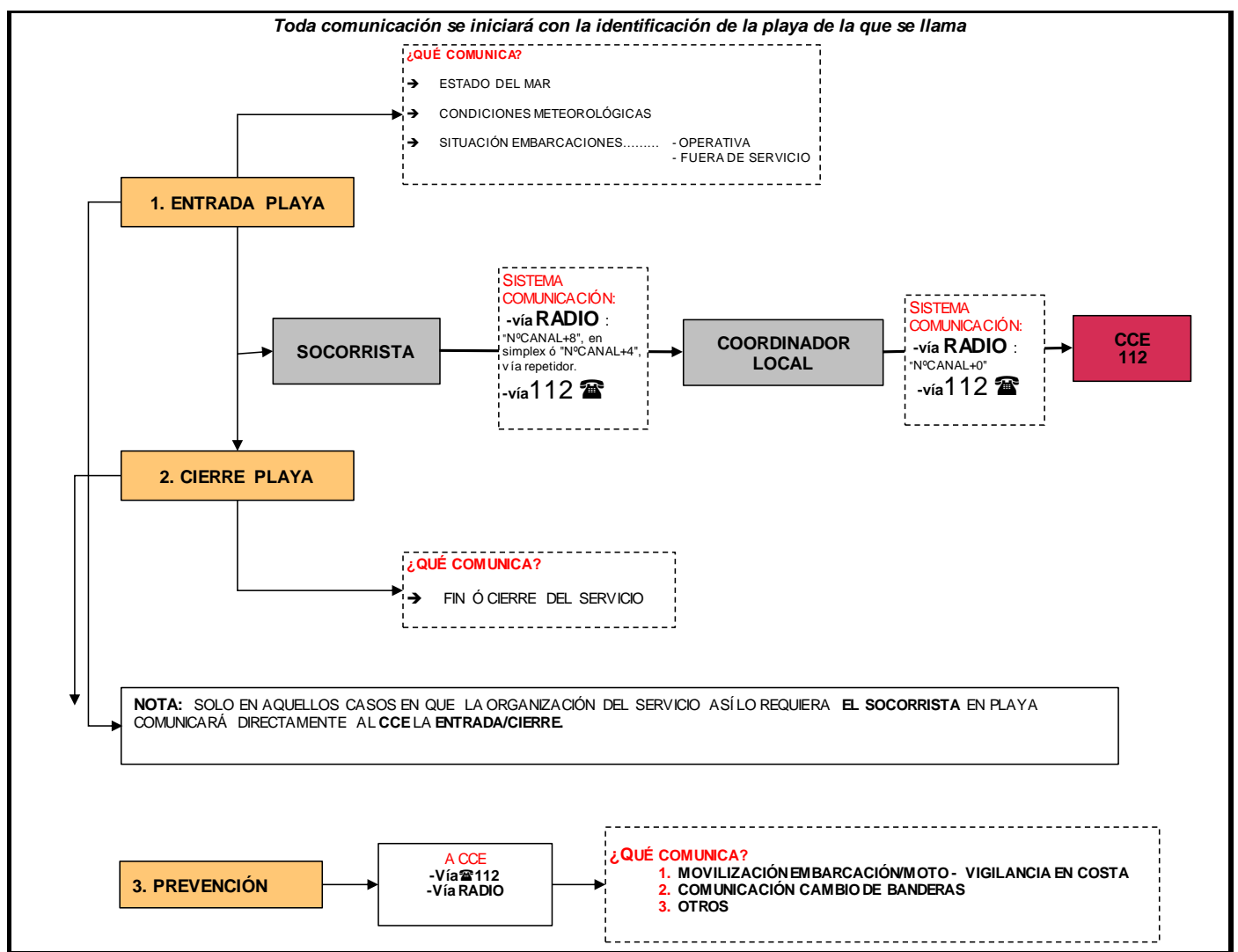

## COMUNICACIONES DE EMERGENCIA:

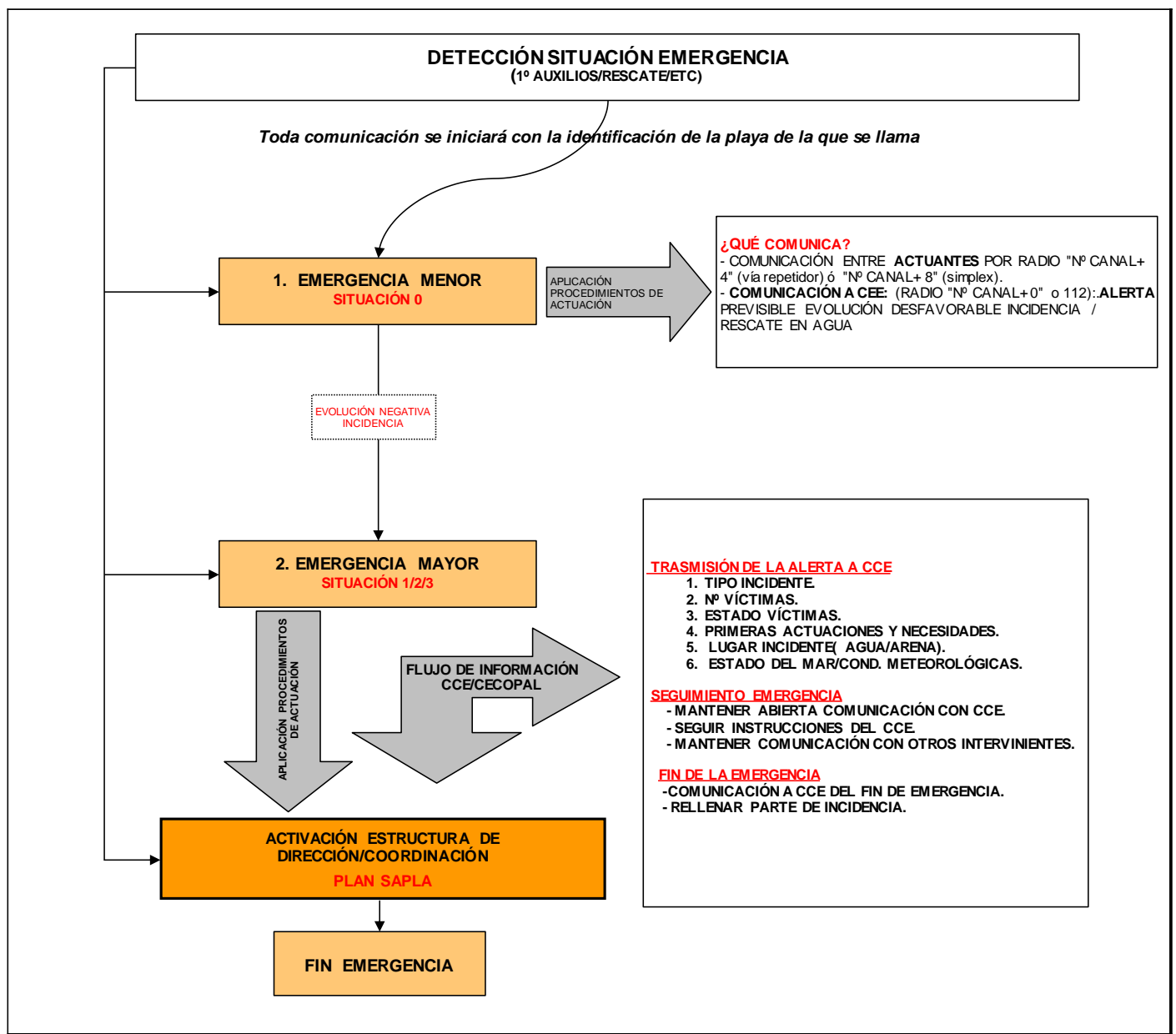

## ANEXO VII:

### NORMAS DE FUNCIONAMIENTO

## NORMAS DE FUNCIONAMIENTO DIARIO

La organización del funcionamiento diario del servicio de salvamento será responsabilidad del Coordinador Local designado por cada Ayuntamiento. Deberá velar por que los socorristas asignados a las distintas playas contempladas en el PLAN SAPLA cumplan las normas que se reflejan a continuación, así como aquellas que sean dictadas por el Ayuntamiento correspondiente, siempre que no entren en contradicción con estas:

- Los/las socorristas, los/las lancheros/as o auxiliares de playa asignados al Plan Sapla en cada Concejo estarán bajo las órdenes del Coordinador Local o persona en quien delegue.
- El horario normal de servicio será de 8 horas comprendidas preferiblemente entre las 11:30 y las 19:30 horas. Este horario podrá ser modificado a instancias del Coordinador Local por razones de interés en la prestación del servicio. La variación deberá ser comunicada al responsable del SAPLA en el SEPA (Servicio de Emergencias del Principado de Asturias). No obstante, habrá servicio de salvamento **siempre entre las 12:00 y las 19:00 horas**.
- Al llegar a la playa, los socorristas deberán realizar las siguientes labores:
  - **Inspeccionar** el estado de la playa, el estado del mar y las condiciones meteorológicas reinantes.
  - **Izar** la bandera indicadora del estado de la mar:

<b>Verde = bonanza, buenas condiciones para el baño</b>
<b>Amarilla = peligro, precaución en el baño</b>
<b>Roja = prohibición absoluta de baños</b>
  - **Señalizar** las distintas zonas de uso de la playa, las zonas peligrosas o con algún riesgo especial, las zonas no vigiladas, y las zonas prohibidas de baños.
  - **Comunicar** por radio a la base correspondiente o, en su defecto, directamente al Centro de Coordinación de Emergencias del SEPA (CCE-112) el parte de entrada notificando el estado de la mar (color de la bandera izada en cada playa), las condiciones meteorológicas reinantes y el estado de operatividad de la embarcación o moto en su caso. Los cambios de bandera que se produzcan a lo largo de la jornada serán comunicados al CCE-112.
  - **Colaborar**, cuando así se establezca, con el Laboratorio de Salud Pública de la Dirección General de Salud Pública del Principado de Asturias en la “toma de muestras de agua en la playa” de acuerdo con las instrucciones que en su momento transmitirá el Coordinador Local.
- Una vez que el/la socorrista esté uniformado/a con el equipamiento personal y material suministrado al efecto, comenzará con las labores de prevención y vigilancia. Su puesto de trabajo en situación de vigilancia para prevenir

accidentes en el agua es la orilla en la playa, bajando y subiendo con las mareas. Puede también situarse en lugares estratégicos -torre vigía, puesto de vigilancia, etc.- escogiendo la posición más ventajosa para ejercer la vigilancia. La elección del lugar en situación de vigilancia dependerá de las características de la playa y de las instrucciones del coordinador.

- Los/las socorristas deberán mantener a los/las bañistas en la zona de la playa que reúna las mejores condiciones para el baño, advirtiéndoles mediante señales de silbato, megafonía, carteles informativos y/o las correspondientes banderas, de las medidas adoptadas. Asimismo, transmitirán las recomendaciones adecuadas para que no corran riesgos innecesarios.
- Los/las socorristas y los/las patrones/as de las embarcaciones/motos deberán velar por el respeto de las normas vigentes para el aprovechamiento y uso de las playas; las normas de baño, las señales de prohibición, las zonas balizadas para embarcaciones, los deportes acuáticos, etc., tanto en el agua como en cualquier zona de la playa.
- El personal asignado al PLAN SAPLA al que le correspondan exclusivamente las labores de patrón de embarcación y/o moto acuática ocupará desde el inicio del servicio las respectivas embarcaciones o motos, iniciando así la vigilancia y salvamento en la zona que les corresponda.
- Los/las patrones/as y, en su caso, los/las socorristas tripulantes de las embarcaciones y motos de salvamento deberán estar en situación permanente de intervenir ante cualquier eventualidad que se produzca en la zona de baños o en cualquier otra zona para la que sean movilizados desde el CCE-112 o desde el Centro de Coordinación Local.
- Durante las horas de servicio, las embarcaciones o motos podrán estar patrullando las zonas de baño o bien podrán estar fondeadas en lugar estratégico o en puerto a fin de intervenir directamente o prestar apoyo en cualquier incidencia que se produzca en el mar y para la que sean requeridos.
- Siempre que se produzca una emergencia, se actuará de acuerdo al procedimiento de actuación previsto (Ver anexo VI “Procedimiento de actuación del Socorrista”).
- Los/las socorristas y patrones/as de embarcaciones y/o motos actuarán ante las emergencias que se produzcan, tanto aquellas que ocurran en las playas en las que tienen asignadas las tareas de vigilancia como en aquellas otras dentro o fuera de su concejo para las que sean requeridos. Este requerimiento será siempre a través del CCE-112 del SEPA y el Coordinador Local correspondiente tendrá que tener conocimiento de este requerimiento.

- Las intervenciones de rescates de bañistas en el agua por el personal del equipo de salvamento asignado a una playa concreta deberán ser comunicadas al CCE-112 antes de la entrada al agua con el fin de mantener a los medios externos alerta por si fuera necesaria su intervención.
- En aquellas ocasiones en que la seguridad y la tranquilidad de los bañistas y usuarios de las playas se vean afectadas por prácticas que contravengan las normas existentes en las playas, los/las socorristas indicarán a los infractores la necesidad de cesar en tales actividades. En caso de que los infractores hagan caso omiso de sus indicaciones, comunicarán los hechos a la Policía Local o a la Guardia Civil. Esta última comunicación se realizará **siempre a través del Centro de Coordinación de Emergencias (CCE-112)** del SEPA.
- En aquellas ocasiones en que la intervención en la emergencia requiera de asistencia sanitaria con utilización del **DEA** (desfibrilador externo automático), se deberá contactar inmediatamente con el centro coordinador de la unidad responsable de la atención a las urgencias y emergencias médicas (**SAMU**) siempre a través del Centro de Coordinación de Emergencias (CCE-112) del SEPA. De esta manera, se garantiza la continuidad asistencial y el control médico sobre la persona afectada. Además, se rellenará la hoja de asistencia con el formulario entregado al efecto.
- Los/las socorristas y los/las lancheros/as irán uniformados durante su jornada laboral con el equipo oficial del Plan SAPLA que será entregado por el Coordinador Local. El equipo consta de bañador y camiseta identificativa, que deberán llevar puestos en todo momento. Solo se pueden desprender de la camiseta para entrar al agua en tareas de rescate. Además, se entrega gorra, chándal, y chubasquero. Los/las lancheros/as irán equipados con un anorak.
- No se podrá hacer uso del uniforme fuera de la jornada laboral.
- Finalizado el contrato de trabajo como socorrista asignado al Plan SAPLA, se entregarán al Coordinador Local de cada Concejo todas las prendas del equipamiento personal.
- Es labor de los socorristas el cuidado de todo el material y recursos puestos a su disposición para desempeñar su trabajo, dando cuenta al Coordinador Local de cualquier anomalía, deterioro u observación que pudiera haberse producido. Al finalizar la jornada se recogerá todo el material utilizado, que quedará ordenado y limpio en su lugar de almacenamiento.
- El personal destinado a las embarcaciones y motos de salvamento tendrán a su cuidado el buen estado de las mismas y de sus motores, manteniéndolas en perfecto estado de operatividad, limpieza y combustible, de acuerdo con las

instrucciones que serán trasladadas desde el SEPA. Deberán poner en conocimiento del Coordinador Local cualquier anomalía que se produzca.

- Los equipos de comunicaciones asignados al Plan (radios portátiles, emisoras y teléfonos móviles) deberán utilizarse solamente para transmitir información de emergencia o de trabajo ordinario al Coordinador Local. No podrán utilizarse para fines particulares con el fin de no obstaculizar las actuaciones en otras emergencias en playa o de otra índole (incendios, accidentes, etc.). Los equipos deberán protegerse del agua y de la arena con las fundas entregadas a tal fin y limpiarse periódicamente para garantizar su conservación.
- Durante los periodos de descanso establecidos dentro de la jornada laboral (tiempo para comer, etc.), se establecerán turnos con el fin de que la prestación del servicio quede garantizada.
- Los/las socorristas atenderán siempre a los/las usuarios/as de la playa con el respeto y consideración precisos y necesarios en todo servicio público; informarán y prestarán ayuda a personas enfermas o indispuestas, aun cuando no se hallen en la zona de baños; recogerán, atenderán e informarán sobre niños/as perdidos/as; prestarán el apoyo necesario al personal médico y a todas aquellas personas que en uso de su autoridad y competencia fuese preciso movilizar en intervenciones relacionadas o por cualquier otra emergencia.
- Al finalizar la jornada el socorrista dará el parte de cierre de la playa al CCE-112, preferiblemente a través de su Coordinador Local. Se indicará cualquier novedad que se hubiera producido.
- Cada vez que el socorrista utilice las comunicaciones por radio se identificará dando el nombre de la playa y transmitirá la información de una forma clara y concisa.



## ANEXO VIII:

## FORMULARIOS

## ESTADÍSTICA DE INCIDENCIAS

Concejo:	Playa:																															Año: 2026					
	1	2	3	4	5	6	7	8	9	10	11	12	13	14	15	16	17	18	19	20	21	22	23	24	25	26	27	28	29	30	31		TOT. MES				
INCIDENCIA / DIA																																					
Rastreo/Rescates con embarcación																																					
Rescates con socorrista																																					
Rastreo/Rescate con helicóptero																																					
Corte digestión																																					
Insolación																																					
Quemaduras																																					
Cuerpos extraños en ojos																																					
Cuerpos extraños en oídos																																					
Cuerpos extraños vías respiratorias																																					
Lesiones por animales marinos																																					
Lesiones por animales terrestres																																					
Heridas y contusiones																																					
Esguinces y torceduras																																					
Luxaciones y fracturas																																					
Erupciones cutáneas																																					
Hemorragias																																					
Niños perdidos																																					
Otras asistencias																																					
Seguridad ciudadana/orden público																																					
<b>TOTAL INCIDENCIAS</b>																																					
Traslados en ambulancia																																					
Traslados en helicóptero																																					
Otros traslados																																					
Fallecimientos																																					
<b>TOTAL CONSECUENCIAS</b>																																					
<b>TOTALES</b>																																					
Uso DEA																																					



## PARTE DE ACTUACIÓN

### EMERGENCIA MAYOR

**Nº** .....

FECHA: .....

HORA DETECCIÓN / AVISO INCIDENTE: .....

CONCEJO: .....

PLAYA: .....

PROCEDENCIA DETECCIÓN / AVISO

Socorrista	<input type="checkbox"/>
Usuario playa	<input type="checkbox"/>
CCE	<input type="checkbox"/>
Otros	<input type="checkbox"/>

ESTADO DE LA MAR      Bandera:      Verde       Amarilla       Roja

TIPO DE INCIDENTE: .....

LOCALIZACION INCIDENTE      Lugar: .....

MEDIOS HUMANOS MOVILIZADOS: .....

MEDIOS MATERIALES MOVILIZADOS: .....

PERSONAS AFECTADAS:      llesos       Heridos       Fallecidos

Identificación: .....      Edad: .....

BIENES AFECTADOS: .....

HORA FINALIZACION INCIDENTE: .....

SOCORRISTAS EN ACTUACION: .....

OBSERVACIONES: .....





## FICHA DE CONTROL DE AFLUENCIA

PLAYA: .....

AÑO 2026

FECHA	HORA	AFLUENCIA	FECHA	HORA	AFLUENCIA	FECHA	HORA	AFLUENCIA
1-jun.			1-ago.			1-sep.		
2-jun.			2-ago.			2-sep.		
3-jun.			3-ago.			3-sep.		
4-jun.			4-ago.			4-sep.		
5-jun.			5-ago.			5-sep.		
6-jun.			6-ago.			6-sep.		
7-jun.			7-ago.			7-sep.		
8-jun.			8-ago.			8-sep.		
9-jun.			9-ago.			9-sep.		
10-jun.			10-ago.			10-sep.		
11-jun.			11-ago.			11-sep.		
12-jun.			12-ago.			12-sep.		
13-jun.			13-ago.			13-sep.		
14-jun.			14-ago.			14-sep.		
15-jun.			15-ago.			15-sep.		
16-jun.			16-ago.			16-sep.		
17-jun.			17-ago.			17-sep.		
18-jun.			18-ago.			18-sep.		
19-jun.			19-ago.			19-sep.		
20-jun.			20-ago.			20-sep.		
21-jun.			21-ago.			21-sep.		
22-jun.			22-ago.			22-sep.		
23-jun.			23-ago.			23-sep.		
24-jun.			24-ago.			24-sep.		
25-jun.			25-ago.			25-sep.		
26-jun.			26-ago.			26-sep.		
27-jun.			27-ago.			27-sep.		
28-jun.			28-ago.			28-sep.		
29-jun.			29-ago.			29-sep.		
30-jun.			30-ago.			30-sep.		
31-jul.			31-ago.					

LA TOMA DE DATOS DE LA AFLUENCIA DE BAÑISTAS A LA PLAYA SE DEBERÁ HACER ENTRE LAS 14:00 HORAS Y LAS 16:00 HORAS DEL DÍA CORRESPONDIENTE  
A NOTAR NÚMERO APROXIMADO DE USUARIOS

## FICHA COMUNICACIÓN USO DEL DEA

FECHA Y HORA DE LA PARADA		
FECHA		
HORA (hh:mm)		
DATOS DEL DEA		
A	MODELO	
B	ENTIDAD PROPIETARIA	
C	UBICACIÓN	
D	TELÉFONO	
E	E-MAIL	
DATOS DEL PACIENTE		
A	NOMBRE DEL PACIENTE	
B	SEXO	
C	EDAD	
DATOS DE LA PARADA CARDIORRESPIRATORIA		
A	LOCALIZACIÓN	<input type="checkbox"/> DOMICILIO <input type="checkbox"/> VÍA PÚBLICA <input type="checkbox"/> CENTRO DE TRABAJO
B	PRESENCIADA	<input type="checkbox"/> SI <input type="checkbox"/> NO
C	RCP BÁSICA PREVIA A LA LLEGADA DEL DEA	<input type="checkbox"/> SI <input type="checkbox"/> NO
D	MANIOBRAS REALIZADAS	<input type="checkbox"/> VENTILACIÓN BOCA A BOCA <input type="checkbox"/> COLOCACIÓN DEL TUBO DE GUEDEL <input type="checkbox"/> VENTILACIÓN CON BOLSA AUTOHINCHABLE <input type="checkbox"/> SUMINISTRO DE OXÍGENO <input type="checkbox"/> MASAJE CARDÍACO <input type="checkbox"/> DESCARGA DESA
E	DESCARGA INDICADA	<input type="checkbox"/> SI <input type="checkbox"/> NO
F	RECUPERACIÓN DEL PULSO	<input type="checkbox"/> SI <input type="checkbox"/> NO
G	DESTINO DEL PACIENTE	<input type="checkbox"/> PERSONAL DEL CENTRO DE SALUD DE LA ZONA <input type="checkbox"/> SE TRANSFIERE A UNA UVI MÓVIL <input type="checkbox"/> SE TRANSFIERE A OTRO TIPO DE AMBULANCIA <input type="checkbox"/> SE TRASLADA POR MEDIOS PROPIOS AL HOSPITAL <input type="checkbox"/> FALLECIMIENTO DEL PACIENTE <input type="checkbox"/> OTROS: NO CONTEMPLADO ANTERIORMENTE
TIEMPOS (hh:mm)		
a	Hora de colapso	
b	Hora de llegada del DEA	
c	Hora primer intento de RCP	
d	Hora primera desfibrilación	
e	Hora recuperación de pulso	
f	Hora de llamada al Centro de Emergencias-112	
g	Hora de abandono de la RCP	
OBSERVACIONES:		

# Medidas de prevención



Al llegar a la playa fíjese si hay servicio de salvamento y observe donde está el puesto de socorro.

Conozca las condiciones del lugar y dónde y cuando es seguro bañarse.

Atienda las indicaciones del socorrista y los avisos de peligro.

Antes de bañarse, mire las banderas indicadoras del estado de la mar:

**BONANZA:** playa abierta al baño, el agua y las condiciones meteorológicas son seguras para nadar.

**PELIGRO:** los bañistas deben tomar precauciones porque el agua y/o las condiciones meteorológicas están cambiando.

**PROHIBICIÓN ABSOLUTA DEL BAÑO:** porque las condiciones del agua y/o meteorológicas son peligrosas y puede poner en peligro su vida.

Báñese en las zonas marcadas por banderas o en zonas vigiladas.

Evite periodos excesivos de exposición al sol. Los primeros días tome el sol de forma progresiva y extreme las precauciones entre las 12 y las 16 horas.

Utilice cremas solares con el factor de protección adecuado a su tipo de piel.

No entre súbitamente en el agua después de haber estado al sol. Entre despacio y mójese la nuca y las muñecas.

Si no sabe nadar báñese donde el agua no le cubra más arriba de la cintura.

No utilice el colchón o flotador para alejarse de la orilla.

No se bañe cuando:

- ✓ Haya comido en abundancia.
- ✓ Esté muy fatigado.
- ✓ No se encuentre bien.

En días de viento no se bañe con colchones, ni intente seguir a los balones que puedan haberse introducido en el mar.

No sobrestime su capacidad.

No se aleje demasiado de la playa y procure nadar acompañado.

Nade a lo largo de la playa.

Si va a bucear, vaya siempre acompañado e infórmese de las condiciones de la mar.

Si practica deportes acuáticos, lleve puesto el chaleco salvavidas.

Si está paseando por la costa o pescando por los acantilados, infórmese de los horarios de las mareas, para evitar que le sorprenda una subida de la misma.

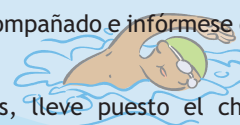

## Medidas de autoprotección en caso de accidente:

En caso de un accidente debemos de encadenar las tres actuaciones:



Ante cualquier situación de peligro en la playa se deberá avisar lo antes posible al socorrista que acudirá en su ayuda.

En caso de que no hubiera socorristas en la playa, llamar al **112** teléfono de urgencias y emergencias, explicando claramente la situación de peligro, así como el número de personas afectadas y el lugar exacto del incidente.

Si tiene problemas en el agua, pida o haga señales de auxilio.

Si se siente arrastrado por una corriente:

- ✓ Permanezca tranquilo y no intente nadar contra la corriente.
- ✓ Nade paralelamente a la playa hasta salir de la corriente.
- ✓ Una vez fuera de ella, nade directamente hacia la orilla.

Salga del agua inmediatamente:

- ✓ Si tiene escalofríos persistentes.
- ✓ Si nota sensación de fatiga.
- ✓ Si tiene picores en el vientre o brazos.
- ✓ Si tiene vértigo o zumbidos en los oídos.
- ✓ Si nota malestar o no se encuentra bien.

Si es objeto de picaduras de:



**Medusa o anémona:** desinfecte la zona con amoníaco o alcohol. Si la picadura es muy llamativa o persiste la molestia, acuda a un centro médico.



**Erizos de mar:** retire las púas con rapidez. Si le resulta difícil acuda a un centro médico.



**Pez escorpión o pez araña:** introduzca la parte afectada en agua bien caliente durante media hora.



**Picaduras de insectos:** limpie la zona con agua y jabón, séquela y aplique amoníaco diluido.

En cualquier caso si aprecia síntomas de reacción alérgica debe acudir urgentemente a un centro médico.

## Normas de uso en las zonas de baño

- ✓ Si acude en coche a la playa, estacione en las zonas de aparcamiento. No aparque en zonas que obstaculicen las vías de entrada y salida de las playas. Estas deben quedar libres para la circulación de los vehículos de emergencias (ambulancias, policía, etc.)
- ✓ Atienda en todo momento las indicaciones del socorrista, que está velando por su seguridad.
- ✓ Observe y atienda todas las señales de peligro, de prohibición y/o señales indicadoras de las zonas de baño.
- ✓ Cumpla con la normativa que regula las actividades en las zonas de baños; las normas relacionadas con la prohibición de perros u otros animales domésticos en la playa, la regulación de la pesca, de la navegación con embarcaciones a motor, etc.



**BONANZA**



**PELIGRO**



**PROHIBICIÓN**



# URGENCIAS Y EMERGENCIAS

PROTECCIÓN CIVIL

# 112

A S T U R I A S

## DISFRUTAR DE LA PLAYA SIN ACCIDENTES

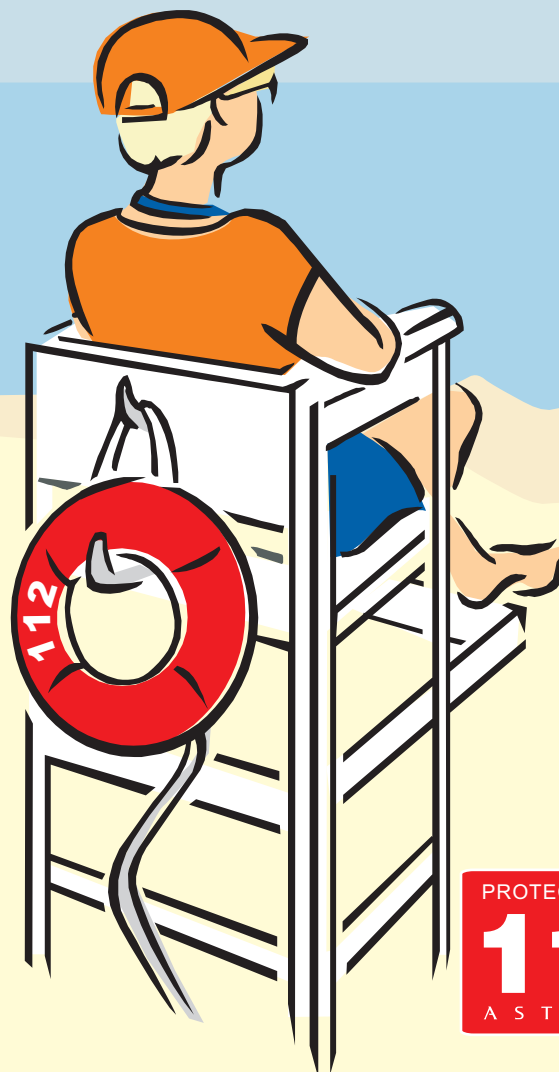

PROTECCIÓN CIVIL

# 112

A S T U R I A S

*Medidas de autoprotección ante el riesgo de accidentes en la playa y/o costa.*

La afluencia a las playas sobre todo en la época estival, o las actividades de ocio en la costa (pesca, buceo, etc...), pueden derivar en accidentes, ocasionados por la imprudencia o bien por el estado de la mar.

**Ante cualquier emergencia llamar al 112**

## ANEXO X:

### DIRECTORIO TELEFÓNICO Y DE INFORMACIÓN

El contenido de este Anexo no se incluye en la difusión pública del Plan por contener información protegida por la Ley de Protección de Datos.

Los datos necesarios para la gestión del Plan están integrados en la base de datos del Centro de Coordinación de Emergencias del Servicio de Emergencias del Principado de Asturias (CCE 112 SEPA).

---

**ANEXO XI**

**CONDICIONES GENERALES DE LA AUTORIZACIÓN DEL USO DE  
BIENES DEL SEPA**

## CONDICIONES GENERALES QUE HAN DE REGIR LAS AUTORIZACIONES DEMANIALES DE USO PRIVATIVO DE BIENES DEL PATRIMONIO DEL SERVICIO DE EMERGENCIAS DEL PRINCIPADO DE ASTURIAS A FAVOR DE LOS AYUNTAMIENTOS COSTEROS PARTICIPANTES EN EL PLAN DE SALVAMENTO EN PLAYAS DEL PRINCIPADO DE ASTURIAS (PLAN SAPLA) PARA EL EJERCICIO 2026

OBJETO/FINALIDAD. - Autorizar a los Ayuntamientos partícipes en el Plan SAPLA, la utilización privativa de los bienes que el SEPA pone a su disposición cada año en función de las necesidades y que resultan de empleo necesario para garantizar la operatividad del Plan SAPLA. Los bienes del SEPA objeto de autorización demanial se relacionan en la tabla siguiente:

Bienes demaniales Plan SAPLA 2026		CASTROPOL	TAPIA DE CASARIEGO	EL FRANCO	COAÑA	NAVIA	VALDES	CUDILLERO	MUROS DE NALON	SOTO DEL BARCO	CASTRILLON	GOZON	CARREÑO	VILLAVICIOSA	COLUNGA	CARAVIA	RIBADESELLA	LLANES	RIBADEVA
LANCHAS	1	1			1	1						1	1	1	1	1	1	2	
MOTO ACUÁTICA DE SALVAMENTO	1				1		1	1	1	2				1			1		
CARRO VARADA moto/embarcación	1				1		1	1	1	2				1			2		
REMOLQUE moto/embarcación	2	1			2	1	1	1	1	2	1	1	2	1	1	2	1		
DEFIBRILADOR SEMIAUTOMÁTICO	2	2	1	1	2	2		1	1	3	3	1	2	2	1			5	1
EQUIPO RADIOCOMUNICACIONES	5	9	3	3	5	6	5	7	4	13	12	6	12	5	6	10	17	2	
TELÉFONO MÓVIL		1	2	1		2		1				3	4						1

DURACIÓN. - La duración de la autorización demanial de los bienes coincidirá con la ejecución del Plan SAPLA 2026, es decir, de junio a septiembre del año 2026 y, una vez finalizado este, los medios materiales serán devueltos al SEPA.

## OBLIGACIONES DEL AYUNTAMIENTO:

- a) Destinar los bienes que se recogen en la tabla anterior al desenvolvimiento del Plan SAPLA.
- b) La conservación y el buen uso de los equipos y material del servicio de salvamento: lanchas, motos acuáticas, carros de varada, remolques, desfibrilador semiautomático, equipos de radiocomunicaciones y teléfonos móviles.
- c) La aportación de combustible y aceite para las embarcaciones y motos náuticas de salvamento.

**CANON.** - De acuerdo con lo establecido en el artículo 92.5 de la Ley 33/2003, de 3 de noviembre, del Patrimonio de las Administraciones Públicas, la autorización demanial se concede de manera gratuita, dado que la misma tiene como fin asegurar la operatividad del Plan y el Ayuntamiento no obtiene utilidad económica de ese uso privativo.

**CAUSAS DE EXTINCIÓN.** - La autorización demanial se extinguirá por el transcurso del plazo fijado para su vigencia, por el incumplimiento de las obligaciones asumidas por el Ayuntamiento en la presente autorización demanial, así como por revocación.

**REVERSIÓN.** - Cuando por vencimiento de la autorización demanial se produzca la reversión, quedarán extinguidos, automáticamente, los derechos reales o personales que pudieran ostentar terceras personas sobre el objeto de la misma. Lo mismo será aplicable en el supuesto de extinción de la autorización.

De la recepción por el SEPA de los bienes revertidos, se levantará la correspondiente acta, en presencia del autorizado, si comparece. En el acta, se reseñará el estado de conservación de los bienes revertidos, especificándose los deterioros que presenten. Si existieran deterioros, el acta servirá de base para instruir el correspondiente expediente, en el que se concretará el importe de las reparaciones necesarias, que se exigirán al autorizado, utilizando, si fuera necesario, el procedimiento de apremio administrativo.